

## Índice

### RADIOGRAFÍA SECTORIAL

#### I. INDICADORES DE PRODUCCIÓN

Índice mensual de la producción nacional, 2017 - 2018  
 PBI, según sector económico, 2017 - 2018  
 IVF de la Producción Manufacturera, 2017 - 2018  
 Prod. Manufacturera, según Ramas de Activ., 2014 - 2018

#### II. PRECIOS

Índice y Variac. Precios - Lima Metropolitana, marzo 2018  
 IPC de Lima Metropol., por Grandes Grupos de Consumo, 2017 - 2018  
 Variación del IPC de Lima Metropolitana, por Grandes Grupos de Consumo, 2017 - 2018  
 Variac. % del IPC de Principales Ciudades, 2017 - 2018  
 Evolución del IP al por Mayor, por Origen del Producto y Sector Económico, 2017 - 2018  
 Evolución del IP de Maquinaria y Equipo, 2017 - 2018  
 Evoluc. del IP Prom. de Mat. de Construcción, 2017 - 2018  
 Variación % de precios con mayor influencia en el IPC

#### III. FINANZAS PÚBLICAS

Recaudación del IGV, ISC y Tributos Aduaneros, 2017-2018  
 Operaciones del Gobierno Central, 2017 - 2018

#### IV. SISTEMA FINANCIERO

Bolsa de Valores de Lima - Índice de Cotizaciones  
 Tasas de Interés Promedio de Mercado al 03-28-2018  
 Tasas de Interés Promedio Activas de las Operaciones en Moneda Extranjera  
 Tasas de Interés Internacional, 2017 - 2018

#### V. SECTOR EXTERNO

Tipo de Cambio, 2017 - 2018  
 TC de las Principales Monedas Extranj., 2017 - 2018  
 Balanza comercial, 2017 - 2018  
 Exportaciones FOB, según Sector Económico, 2017 - 2018  
 Importación de Bienes por CUODE, 2017 - 2018  
 Importación total según CUODE

#### VI. EMPLEO

Empleo Mensual en Lima Metropolitana, 2017 - 2018  
 Tasas de ocupación y desempleo en Lima Metropolitana

#### VII. MEDIO AMBIENTE

Concentración de Hierro Total en el Río Rímac, 2015 - 2018  
 Concentración de Plomo en el Río Rímac, 2015 - 2018  
 Producción de agua potable a nivel nacional y Lima Metropolitana, 2016 - 2018

## ÍNDICE DE COMPETITIVIDAD REGIONAL: MOQUEGUA

Moquegua se mantiene en el segundo lugar de competitividad. La región avanzó dos posiciones en el pilar Instituciones y ocupa la primera posición en dicho pilar. La mejora responde a una mayor ejecución de inversión pública y a la reducción de la tasa de homicidios. Por otra parte, la región cayó una posición en los pilares de Infraestructura, Salud y Educación.

### ÍNDICE DE COMPETITIVIDAD REGIONAL, 2014 - 2017

Pilar	2014		2015		2016		2017	
	Puesto 1/	Puntaje 2/	Puesto 1/	Puntaje 2/	Puesto 1/	Puntaje 2/	Puesto 1/	Puntaje 2/
<b>TOTAL</b>	<b>2</b>	<b>6,5</b>	<b>2</b>	<b>6,9</b>	<b>2</b>	<b>6,9</b>	<b>2</b>	<b>6,9</b>
Entorno económico	2	6,2	2	6,2	2	6,2	2	6,4
Infraestructura	9	6,4	6	6,5	6	6,8	7	6,6
Salud	5	6,6	2	7,7	1	8,0	2	7,5
Educación	1	8,5	4	8,2	3	8,2	4	7,8
Laboral	7	4,9	5	5,3	4	6,0	4	5,7
Instituciones	4	6,3	2	7,8	3	6,5	1	7,5

1/ Puesto que ocupa dentro del ranking de 24.

2/ Puntaje de 0 a 10.

Fuente: INSTITUTO PERUANO DE ECONOMÍA (IPE) - "Índice de Competitividad Regional, 2017".

## PESCA

## PRODUCTO BRUTO INTERNO

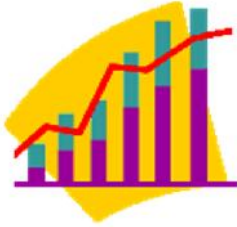

En el mes de enero el sector pesca alcanzó un aumento de 12,48% debido a la mayor captura de especies de origen marítimo en 12,93%, tanto a la destinada a uso humano indirecto o uso industrial.

De otro lado la pesca continental sufrió una disminución de 1,53%.

Fuente: INEI.

## NIVEL DE EMPLEO

El sector Pesca a nivel nacional absorbió el 0,85% de los contratos presentados de mano de obra para el mes de enero. Por otro lado a nivel nacional este mes el sector no presente ninguna huelga.

Fuente: MINTRA.



## RECAUDACIÓN TRIBUTARIA

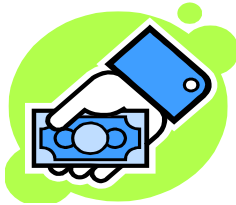

El sector pesca en el mes de febrero representa el 0,3% de la recaudación tributaria interna (S/. 6 550,1 millones de soles), y el 0,29% de los ingresos tributarios del gobierno central (S/. 8 328,9 millones de soles).

Fuente: SUNAT.

## CRÉDITO EN EL SISTEMA FINANCIERO

Para el mes de febrero el 0,5% de las coloc. del Sistema Financiero se dirigen a este sector, de este el 92% es explicado por la banca múltiple, el 7% cajas municipales y el resto por empresas financieras, Cajas Rurales y Edpyme.

Fuente: Superintendencia de Banca, Seguros y AFP.



## INVERSIONES

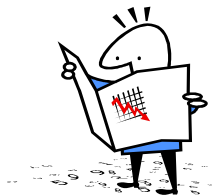

A diciembre del año 2017, el saldo de la inversión extranjera del sector Pesca representa el 0,63 %. El principal país que invierte en este sector es Singapur que representa el 63,5 % del total invertido en este sector, seguido por Luxemburgo y Panamá que representan el 18,4% y 14,8% respectivamente.

Fuente: Proinversión.

## I. PRODUCCIÓN



La producción nacional en el mes de enero de 2018 creció 2,81%, registrando 102 meses de crecimiento continuo. Este resultado es explicado por la evolución favorable de la mayoría de los sectores productivos, destacando el sector de Construcción, Telecomunicaciones, Transporte, Comercio, pesca y agropecuario; contrariamente, disminuyó el sector de Minería, y Electricidad, gas y agua. Durante los últimos doce meses (feb 2017-ene 2018), la actividad económica del país alcanzó un crecimiento de 2,33%.

### ÍNDICE MENSUAL DE LA PRODUCCIÓN NACIONAL, 2017 - 2018

(Año Base 2007 = 100)

Año / Mes	Índice Mensual	Variación porcentual		
		Mensual 1/	Acumulada 2/	Anualizada 3/
<b>2017</b>				
Enero	151,17	5,12	5,12	4,14
Febrero	148,08	0,83	2,95	3,71
Marzo	156,12	1,01	2,28	3,48
Abril	157,86	0,44	1,80	3,27
Mayo	164,41	3,60	2,17	3,16
Junio	163,26	3,86	2,46	3,17
Julio	163,48	2,13	2,41	3,04
Agosto	163,69	2,82	2,47	2,79
Setiembre	165,52	3,62	2,60	2,72
Octubre	165,68	3,55	2,70	2,83
Noviembre	162,76	1,96	2,63	2,70
Diciembre	179,02	1,32	2,50	2,50
<b>2018</b>				
Enero	155,42	2,81	2,81	2,33

1/ Respecto a similar mes del año anterior (Ene 2018 / Ene. 2017).

2/ Respecto a similar periodo del año anterior (Ene 2018/Ene 2017).

3/ Últimos 12 meses respecto a similar periodo anterior (Feb 2017-Ene 2018/ Feb 2016-Ene 2017).

Fuente: INSTITUTO NACIONAL DE ESTADÍSTICA E INFORMÁTICA (INEI).

### Variación porcentual mensual del PBI, 2017 - 2018

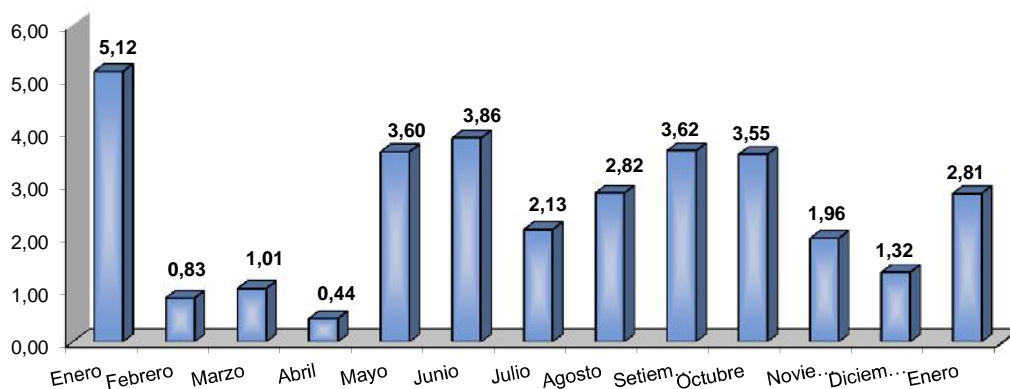

### PRODUCTO BRUTO INTERNO, SEGÚN SECTOR ECONÓMICO, 2017 - 2018

(Año base 2007 = 100)

Sector Económico	Ponderación 1/	Var. %		Var. Anualizada 3/	Sector Económico	Ponderación 1/	Var. %		Var. Anualizada 3/
		Dic 17	Ene 18				Dic 17	Ene 18	
<b>PBI Global</b>	<b>100,00</b>	<b>1,32</b>	<b>2,81</b>	<b>2,33</b>					
<b>DI-Imp. a los productos</b>	<b>8,29</b>	<b>-1,29</b>	<b>4,80</b>	<b>4,06</b>					
<b>Valor Agregado Bruto</b>	<b>91,71</b>	<b>1,53</b>	<b>2,63</b>	<b>2,18</b>					
Agropecuaria	5,97	11,47	3,87	2,77	Transporte, Almac., Correo y Mensajería	4,97	4,01	4,62	2,94
Pesca	0,74	-66,87	12,42	2,18	Alojamiento y Restaurantes	2,86	2,21	2,74	1,30
Minería e Hidrocarburos	14,36	5,55	-1,52	1,98	Telecomun. y otros Serv. Información	2,66	6,35	5,32	7,59
Manufactura	16,52	-12,50	0,23	-0,78	Financiero y Seguros	3,22	4,73	4,85	1,60
Electricidad, Gas y Agua	1,72	-0,63	-0,68	0,59	Servicios Prestados a Empresas	4,24	2,01	2,43	1,09
Construcción	5,10	6,62	7,84	3,07	Administración Pública, Defensa y otros	4,29	4,02	4,15	4,12
Comercio	10,18	1,93	2,38	1,13	Otros Servicios 2/	14,89	3,69	3,65	3,66

1/ Corresponde a la estructura del PBI año base 2007.

2/ Incluye Servicios inmobiliarios y Servicios Personales.

3/ Últimos 12 meses respecto a similar periodo anterior (Feb 2017-Ene 2018/ Feb 2016-Ene 2017).

Fuente: INSTITUTO NACIONAL DE ESTADÍSTICA E INFORMÁTICA (INEI).

## ÍNDICE DEL VOLUMEN FÍSICO DE LA PRODUCCIÓN MANUFACTURERA, 2017 - 2018

(Año Base 2007 = 100)

Sector	2017												2018
	Ene	Feb	Mar	Abr	May	Jun	Jul	Ago	Set	Oct	Nov	Dic	Ene
<b>Económico</b>													
<b>Índice de Volumen Físico</b>													
Fabril Total	88,7	86,0	87,5	85,5	95,0	97,0	90,9	89,5	87,3	88,7	82,9	72,5	72,7
Fabril No Primario	65,7	71,9	72,5	65,7	103,1	120,9	96,2	97,0	93,8	95,1	92,5	89,3	89,0
Fabril Primario	154,2	144,0	151,3	186,3	181,2	175,4	174,9	160,9	157,1	160,9	133,4	89,9	91,3
<b>Variación %</b>													
Fabril Total	5,4	-3,0	1,8	-2,3	11,1	2,0	-6,3	-1,5	-2,6	1,6	-6,6	-12,5	0,2
Fabril No Primario	-0,2	9,5	0,7	-9,4	57,1	17,2	-20,4	0,8	-3,3	1,4	-2,8	-3,5	-0,3
Fabril Primario	21,9	-6,7	5,1	23,1	-2,7	-3,2	-0,3	-8,1	-2,3	2,4	-17,1	-32,7	1,6

Nota: La variación porcentual para el año 2017 es respecto al 2016 y para el 2018 respecto al 2017.

Fuente: MINISTERIO DE LA PRODUCCION - "Boletín Estadístico Mensual".

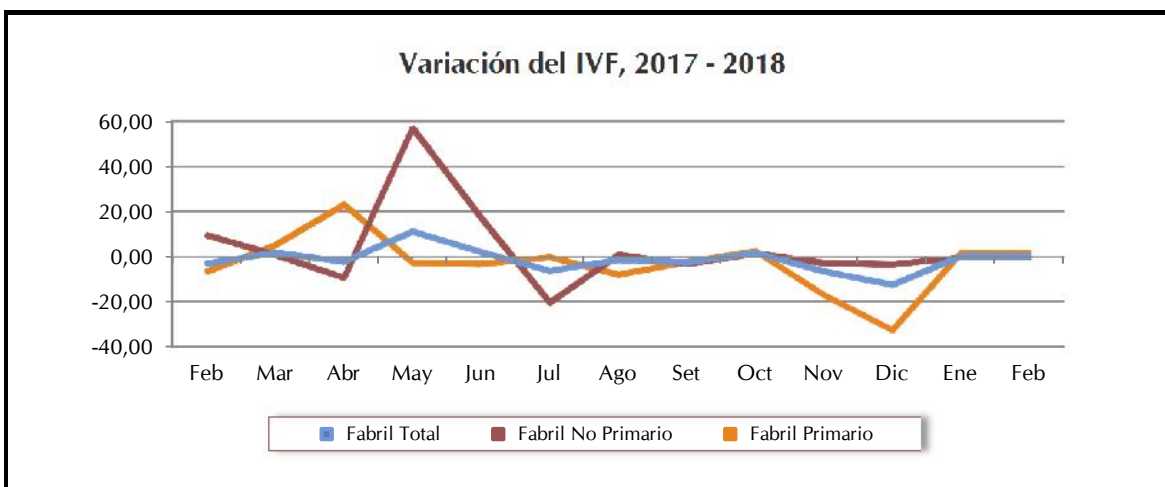

## PRODUCCIÓN MANUFACTURERA, SEGÚN RAMAS DE ACTIVIDAD, 2014 - 2018 a/

(Año Base 2007 = 100)

Ramaz de actividad	Año			2017 ( Var.%)							2018 ( Var.%)	
	2014	2015	2016	Jun	Jul	Ago	Set	Oct	Nov	Dic	Ene	
<b>TOTAL</b>	-3,6	-1,5	-1,6	3,2	-4,7	0,5	-1,2	2,9	-5,6	-12,5	0,2	
<b>Procesadores de Recursos Primarios</b>	-9,3	1,8	-0,5	17,4	-18,3	-7,2	-3,0	2,7	-17,8	-32,1	2,0	
Arroz pilado	-4,9	8,8	0,5	9,9	71,2	22,3	16,7	11,2	-17,2	18,1	15,1	
Azúcar	2,5	-9,6	5,1	-28,2	-25,4	-3,4	3,6	15,1	4,0	-4,9	1,8	
Productos cárnicos	7,2	5,8	4,4	-1,2	0,6	2,6	5,7	5,1	4,9	2,0	2,5	
Harina y aceite de pescado	-52,0	53,0	-19,3	79,9	-72,3	-90,4	n.a.	n.a.	-98,6	-100,0	11,8	
Conservas y prod. congelados de pescado	1,9	-17,4	-6,1	103,3	-19,5	-70,7	-76,1	-63,5	-26,0	-25,3	-37,0	
Refinación de metales no ferrosos	-5,1	-5,5	1,3	-2,7	-2,7	-3,0	-1,2	12,9	1,0	-3,0	4,9	
Refinación de petróleo	3,3	0,4	5,3	20,6	-1,8	10,8	7,0	-3,0	3,8	3,1	-8,2	
<b>Manufactura No Primaria</b>	-1,5	-2,6	-2,0	-1,8	1,4	3,1	-0,7	3,0	-1,3	-3,6	-0,5	
Alimentos y bebidas	1,8	0,0	0,2	1,6	1,0	-1,0	2,1	6,1	3,7	-2,4	1,4	
Textil, cuero y calzado	-6,7	-5,7	-4,4	4,1	13,9	11,5	6,6	10,4	11,5	1,1	5,3	
Madera y muebles	-7,4	1,8	2,9	-8,5	-33,8	-14,8	-19,1	-4,9	-20,6	-22,5	4,5	
Industria de papel e imprenta	2,3	-5,9	-0,7	-3,9	6,3	14,6	2,4	4,9	-15,8	2,0	-5,9	
Productos químicos, caucho y plásticos	1,5	-1,6	0,3	-6,1	-3,8	-6,3	-4,7	3,2	-0,7	-4,6	-5,3	
Minerales no metálicos	-0,3	-2,1	-0,1	2,3	1,0	3,3	2,5	-4,2	-1,3	1,9	-0,4	
Industria del hierro y acero	5,5	-3,6	2,3	-7,3	10,0	-1,2	8,6	5,6	7,3	7,7	-5,0	
Productos metálicos, maquinaria y equipo	-4,9	-3,9	-9,2	4,6	12,4	23,4	-9,6	-19,4	-7,4	-17,6	-0,5	
Manufacturas diversas	-7,2	-6,0	-9,9	16,8	20,1	13,3	17,3	7,0	22,7	-0,6	3,6	
Servicios industriales 2/	-4,6	-7,0	-2,6	-6,4	15,1	14,7	-10,2	-7,9	-21,2	-39,3	-29,7	

a/ Variaciones porcentuales con respecto a similar periodo del año anterior anualizadas.

2/ Incluye servicios conexos.

Fuente: BANCO CENTRAL DE RESERVA DEL PERÚ (BCRP).

## II. PRECIOS



El IPC en el mes de marzo 2018, registró un incremento de 0,49%, resultado mayor al observado el pasado mes de Feb (0,25%). La var. acumulada del primer trimestre fue de 0,87% y la var. anual correspondiente al periodo (abr. 2017 - mar. 2018) fue de 0,36% con una tasa prom. mensual de 0,03%. El IPM registró un crecimiento de 0,09%; acumulando en los últimos doce meses una var. de 0,32%. El IPME subió en 0,42%. La var. acumulada se ubicó en 0,25% y, la anualizada en -0,50%. El IPMC en Mar. registró un aumento de 0,17%, tasa menor a la registrada en el mes anterior (1,42%). La var. acumulada en el primer trimestre es de 1,71% y en los últimos doce meses de 3,71%.

### ÍNDICES Y VARIACIÓN DE PRECIOS - LIMA METROPOLITANA, MARZO 2018

Índice de Precios	Variación %		
	Mar	Ene - Mar 18	Abr. 17 - Mar. 18
Al Consumidor (IPC)	0,49	0,87	0,36
Al por Mayor (IPM) 1/	0,09	0,72	0,32
Maquinaria y Equipo (IPME)	0,42	0,25	-0,50
Materiales de Construcción (IPMC)	0,17	1,71	3,71

1/ Nacional.

Fuente: INSTITUTO NACIONAL DE ESTADÍSTICA E INFORMÁTICA (INEI).

Variación de Precio en Lima Metropolitana, Abr. 17 - Mar. 2018

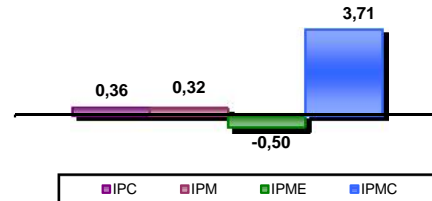

### IPC LIMA METROPOLITANA, POR GRANDES GRUPOS DE CONSUMO, 2017 - 2018

(Base 2009 = 100)

Grupos de Consumo	2017				2018			Var. Acum. Ene - Mar. 18
	Set	Oct	Nov	Dic	Ene	Feb	Mar	
<b>Índice General</b>	<b>128,1</b>	<b>127,5</b>	<b>127,2</b>	<b>127,4</b>	<b>127,6</b>	<b>127,9</b>	<b>128,5</b>	<b>0,87</b>
Alimentos y bebidas	128,2	126,6	125,7	125,5	126,0	126,1	126,1	0,46
Vestido y calzado	123,5	123,6	123,8	124,0	124,1	124,3	124,3	0,28
Alq. de viv., combust. y electricidad	127,6	127,8	128,9	129,7	130,3	132,0	132,5	2,17
Muebles y enseres	112,9	113,0	113,0	113,1	113,3	113,4	113,5	0,37
Cuidado y conserv. de Salud.	127,8	127,9	128,0	127,9	128,0	128,1	128,3	0,26
Transportes y comunicaciones	112,0	111,9	111,8	113,0	112,0	112,1	112,0	-0,82
Enseñanza y Cultura	130,9	130,9	131,0	131,0	131,1	131,5	135,2	3,21
Otros bienes y servicios	122,5	122,6	122,7	122,6	123,4	123,6	123,7	0,93

Fuente: INSTITUTO NACIONAL DE ESTADÍSTICA E INFORMÁTICA (INEI).

### EVOLUCIÓN DEL IPC DE LIMA METROPOLITANA, POR GRANDES GRUPOS DE CONSUMO, 2017 - 2018

(Base 2009 = 100)

Grupos de Consumo	2017				2018			Var. Anual Abr. 17-Mar. 18
	Set	Oct	Nov	Dic	Ene	Feb	Mar	
<b>Índice General</b>	<b>-0,02</b>	<b>-0,47</b>	<b>-0,20</b>	<b>0,16</b>	<b>0,13</b>	<b>0,25</b>	<b>0,49</b>	<b>0,36</b>
Alimentos y bebidas	-0,22	-1,19	-0,74	-0,13	0,34	0,10	0,03	-2,58
Vestido y calzado	0,12	0,13	0,13	0,16	0,07	0,18	0,03	1,48
Alq. de viv., combust. y electricidad	0,20	0,11	0,91	0,58	0,50	1,28	0,37	5,66
Muebles y enseres	0,15	0,04	0,07	0,04	0,21	0,08	0,08	1,45
Cuidado y conserv. de Salud.	0,08	0,02	0,10	-0,05	0,04	0,10	0,13	0,68
Transportes y comunicaciones	0,21	-0,11	-0,03	1,00	-0,84	0,12	-0,10	0,37
Enseñanza y Cultura	0,00	0,02	0,04	0,03	0,07	0,29	2,85	3,75
Otros bienes y servicios	0,12	0,10	0,04	-0,05	0,63	0,17	0,12	1,77

Fuente: INSTITUTO NACIONAL DE ESTADÍSTICA E INFORMÁTICA (INEI).

### VARIACIÓN PORCENTUAL DEL IPC DE PRINCIPALES CIUDADES, 2017 - 2018

(Base Dic. 2011 = 100)

Ciudad	2017		2018			Ciudad	2017		2018		
	Nov	Dic	Ene	Feb	Mar		Nov	Dic	Ene	Feb	Mar
Abancay	0,06	0,07	0,50	0,05	0,05	Ica	-0,43	0,18	0,48	0,39	0,34
Arequipa	-0,04	0,12	0,03	0,44	0,34	Iquitos	-0,28	-0,07	0,24	0,69	0,37
Ayacucho	-0,27	0,30	0,08	0,30	0,47	Lima	-0,20	0,16	0,13	0,25	0,49
Cajamarca	-0,49	0,07	0,03	0,44	0,50	Moquegua	-0,12	-0,32	0,08	0,15	0,60
Cerro de Pasco	-0,33	0,08	0,60	0,26	0,28	Moyobamba	-0,19	-0,24	-0,13	0,20	0,61
Chachapoyas	-0,12	0,48	-0,32	0,05	0,61	Piura	-0,59	0,33	0,28	0,67	0,81
Chiclayo	-0,44	-0,09	-0,08	0,41	0,65	Pucallpa	-0,27	-0,44	0,52	0,47	0,51
Chimbote	-0,31	0,05	0,51	0,55	0,56	Pto. Maldonado	-0,06	0,16	0,52	0,18	0,34
Cusco	0,06	-0,12	0,23	0,15	0,43	Puno	-0,05	0,07	0,26	0,80	0,01
Huancavelica	-0,71	-0,43	0,86	0,30	0,38	Tacna	0,24	0,37	0,36	0,40	0,47
Huancayo	-0,21	0,23	0,06	0,09	0,28	Tarapoto	-0,28	0,07	-0,20	0,30	0,64
Huánuco	-0,35	0,17	0,71	0,88	-0,27	Trujillo	0,03	0,13	0,69	0,19	0,85
Huaraz	-0,54	0,37	0,27	0,07	0,21	Tumbes	-0,29	0,56	0,44	0,43	0,96

Fuente: INSTITUTO NACIONAL DE ESTADÍSTICA E INFORMÁTICA (INEI).

**EVOLUCIÓN DEL ÍNDICE DE PRECIOS AL POR MAYOR, POR ORIGEN DEL PROD. Y SECTOR ECONÓMICO, 2017 - 2018**

Origen Producto y Sector Económico	2017					2018			Var. Anual Abr.17-Mar.18
	Ago	Set	Oct	Nov	Dic	Ene	Feb	Mar	
<b>Índice General</b>	<b>0,19</b>	<b>0,21</b>	<b>-0,07</b>	<b>-0,16</b>	<b>0,06</b>	<b>0,26</b>	<b>0,38</b>	<b>0,09</b>	<b>0,32</b>
<b>Nacional</b>	<b>0,29</b>	<b>0,21</b>	<b>-0,23</b>	<b>-0,17</b>	<b>0,03</b>	<b>0,31</b>	<b>0,40</b>	<b>0,13</b>	<b>0,30</b>
Agropecuario	0,39	0,35	-2,23	-1,58	-0,74	0,16	-0,07	0,52	-6,73
Pesca	0,29	1,47	-4,33	-4,05	-1,63	1,40	1,21	2,76	3,87
Manufactura	0,27	0,17	0,20	0,14	0,19	0,32	0,47	0,03	1,62
<b>Importado</b>	<b>-0,15</b>	<b>0,22</b>	<b>0,43</b>	<b>-0,14</b>	<b>0,16</b>	<b>0,08</b>	<b>0,30</b>	<b>-0,02</b>	<b>0,40</b>
Agropecuario	-2,53	1,07	1,85	-1,04	-0,81	1,40	1,01	-0,94	1,30
Manufactura	-0,02	0,18	0,36	-0,09	0,21	0,01	0,27	0,03	0,36

Nota: El Índice de Precios al por Mayor tiene cobertura nacional.

Fuente: INSTITUTO NACIONAL DE ESTADÍSTICA E INFORMÁTICA (INEI).

**EVOLUCIÓN DEL ÍNDICE DE PRECIOS DE MAQUINARIA Y EQUIPO, 2017 - 2018**

Origen Producto y Sector Económico	2017					2018			Var. Anual Abr.17-Mar.18
	Ago	Set	Oct	Nov	Dic	Ene	Feb	Mar	
<b>Índice General</b>	<b>-0,19</b>	<b>-0,07</b>	<b>0,39</b>	<b>-0,38</b>	<b>0,22</b>	<b>-0,49</b>	<b>0,32</b>	<b>0,42</b>	<b>-0,50</b>
<b>Nacional</b>	<b>-0,16</b>	<b>0,07</b>	<b>0,25</b>	<b>-0,08</b>	<b>0,53</b>	<b>-0,16</b>	<b>0,12</b>	<b>0,30</b>	<b>0,51</b>
Agricultura	-0,13	-0,05	0,23	-0,19	0,03	-0,29	0,23	0,22	0,33
Industria	-0,16	-0,05	0,31	-0,22	0,77	-0,09	0,18	0,32	0,64
Transporte	-0,19	0,33	0,16	-0,17	0,09	-0,25	0,00	0,28	-0,10
Otros	-0,40	-0,01	0,07	1,56	0,43	-0,26	0,12	0,24	2,07
<b>Importado</b>	<b>-0,20</b>	<b>-0,13</b>	<b>0,44</b>	<b>-0,49</b>	<b>0,10</b>	<b>-0,61</b>	<b>0,40</b>	<b>0,46</b>	<b>-0,88</b>
Agricultura	-0,14	-0,09	0,82	-0,42	-0,03	-0,48	0,27	0,56	-1,52
Industria	-0,26	-0,01	0,44	-0,53	0,07	-0,49	0,40	0,40	-0,92
Transporte	-0,11	-0,12	0,39	-0,45	0,18	-0,85	0,39	0,49	-1,00
Otros	-0,21	-0,09	0,72	-0,27	-0,04	-0,47	0,38	0,87	0,89

Fuente: INSTITUTO NACIONAL DE ESTADÍSTICA E INFORMÁTICA (INEI).

**EVOLUCIÓN DEL ÍNDICE DE PRECIOS PROMEDIO DE MATERIALES DE CONSTRUCCIÓN, 2017 - 2018**

Nivel de desagregación	2017					2018			Var. Anual Abr.17-Mar.18
	Ago	Set	Oct	Nov	Dic	Ene	Feb	Mar	
<b>Índice General</b>	<b>0,84</b>	<b>0,47</b>	<b>0,30</b>	<b>0,04</b>	<b>0,25</b>	<b>0,11</b>	<b>1,42</b>	<b>0,17</b>	<b>3,71</b>
Maderas	0,81	-0,03	-0,16	0,51	0,45	0,15	0,58	-0,06	3,23
Tubos y Acces. de Plásticos	0,04	0,09	0,71	0,15	-0,04	-0,06	0,58	0,10	2,25
Suministros Eléctricos	0,31	0,69	1,15	0,55	0,32	0,12	1,61	0,98	5,27
Vidrios	-0,12	-0,01	0,57	-0,24	0,05	-0,37	1,20	0,26	1,09
Ladrillos	0,17	-0,35	-0,16	-0,31	0,05	0,00	-0,23	0,16	-1,27
Mayólicas y Mosaicos	-0,38	0,20	0,09	0,30	-0,19	-0,11	0,09	-0,09	-1,69
Aglomerantes	-0,17	0,07	-0,06	-0,13	-0,08	0,19	2,94	0,23	3,39
Agregados	0,10	0,18	0,09	-0,25	-0,07	-0,30	0,95	-0,41	-1,68
Estructura de Concreto	4,09	-0,05	0,00	-0,02	0,00	0,01	0,08	0,00	0,04
Metálicos	1,92	1,98	0,85	0,01	1,18	0,35	1,64	0,24	11,92

Fuente: INSTITUTO NACIONAL DE ESTADÍSTICA E INFORMÁTICA (INEI).

**VARIACIÓN % DE PRECIOS CON MAYOR INFLUENCIA EN EL IPC DE LIMA METROPOLITANA**

Producto	feb-18		Producto	mar-18	
	Var. %	Incidencia		Var. %	Incidencia
Tarifa electricidad	3,20	0,107	Pensión colegio no estatal	7,20	0,273
Pollo eviscerado	1,40	0,036	Pensión univer. no estatal	3,10	0,111
Huevos de gallina	4,60	0,023	Pollo eviscerado	1,40	0,036
Gasolina	2,30	0,022	Huevos de gallina	5,60	0,029
Zanahoria	8,80	0,011	Tarifa electricidad	0,80	0,028
Papaya	-11,70	-0,034	Papaya	-24,00	-0,061
Plátano de seda	-5,20	-0,015	Mandarina	-8,50	-0,021
Palta fuerte	-7,80	-0,011	Bonito	-9,50	-0,018
Pasaje aéreo Intern.	-4,50	-0,011	Teléfono fijo local	-2,20	-0,018
Uva blanca	-9,80	-0,008	Gasolina	-1,40	-0,013

Fuente: INSTITUTO NACIONAL DE ESTADÍSTICA E INFORMÁTICA (INEI).

### III. FINANZAS PÚBLICAS



Para el mes de febrero la recaudación tributaria de los principales impuestos sumó S/ 5 166,9 millones lo que significó un incremento del 9% respecto de similar periodo del 2017; para este mes el Impuesto General a las Ventas se situó en S/ 2 747,1 millones, el Impuesto Selectivo al Consumo en S/ 256,7 millones y los Tributos Aduaneros en S/ 2 163,2 millones. Para el mes de febrero el Resultado Primario fue de S/ 493 millones de soles.

#### RECAUDACIÓN DEL IMPUESTO GENERAL A LAS VENTAS, IMPUESTO SELECTIVO AL CONSUMO Y TRIBUTOS ADUANEROS, 2017 - 2018

(Millones de soles)

Año / Mes	Impuesto General a las Ventas	Impuesto Selectivo al Consumo	Tributos Aduaneros
<b>2017</b>	<b>35 650,1</b>	<b>4 071,8</b>	<b>29 038,7</b>
Julio	2 701,2	318,0	2 200,5
Agosto	2 726,8	348,7	2 393,9
Setiembre	2 604,6	323,7	2 251,2
Octubre	2 787,8	317,0	2 500,9
Noviembre	2 850,9	272,9	2 290,3
Diciembre	2 848,4	339,3	2 384,8
<b>2018</b>	<b>6 283,0</b>	<b>601,7</b>	<b>4 511,7</b>
Enero	3 535,8	345,0	2 348,5
Febrero	2 747,1	256,7	2 163,2

Fuente: SUPERINTENDENCIA NACIONAL DE ADMINISTRACIÓN TRIBUTARIA (SUNAT) - "Nota Tributaria".

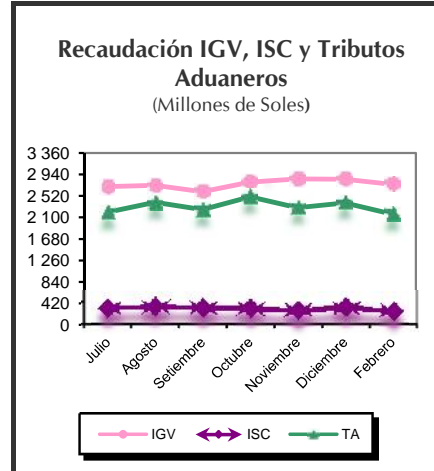

#### OPERACIONES DEL GOBIERNO CENTRAL, 2017 - 2018

(Millones de soles)

	2017					2018	
	Ago	Set	Oct	Nov	Dic	Ene	Feb
<b>I. Resultado primario (A-B+C)</b>	-1 762	-1 728	-1 915	-1 026	-7 754	3 191	493
<b>A. Ingresos Corrientes</b>	<b>8 336</b>	<b>8 097</b>	<b>8 615</b>	<b>8 744</b>	<b>10 900</b>	<b>10 189</b>	<b>8 092</b>
a. Ingresos Tributarios	7 462	7 154	7 837	7 796	9 737	9 173	7 069
b. Ingresos No Tributarios	875	943	779	948	1 108	1 016	1 023
<b>B. Gastos No Financieros</b>	<b>10 175</b>	<b>9 930</b>	<b>10 584</b>	<b>9 835</b>	<b>18 734</b>	<b>7 073</b>	<b>7 725</b>
a. Gastos Corrientes	7 342	7 253	7 809	7 776	14 273	6 663	6 303
b. Gastos de Capital	2 833	2 677	2 774	2 059	4 461	410	1 423
<b>C. Ingresos de Capital</b>	<b>76</b>	<b>105</b>	<b>53</b>	<b>65</b>	<b>80</b>	<b>75</b>	<b>126</b>
<b>II. Intereses</b>	<b>2 442</b>	<b>342</b>	<b>118</b>	<b>572</b>	<b>94</b>	<b>429</b>	<b>2 881</b>
1. Deuda Interna	2 304	126	67	-6	48	44	2 706
2. Deuda Externa	138	216	50	578	46	385	175
<b>III. Resultado Económico (I-II)</b>	<b>-4 204</b>	<b>-2 070</b>	<b>-2 033</b>	<b>-1 599</b>	<b>-7 848</b>	<b>2 762</b>	<b>-2 388</b>

Fuente: BANCO CENTRAL DE RESERVA DEL PERÚ (BCRP) - "Nota Semanal".

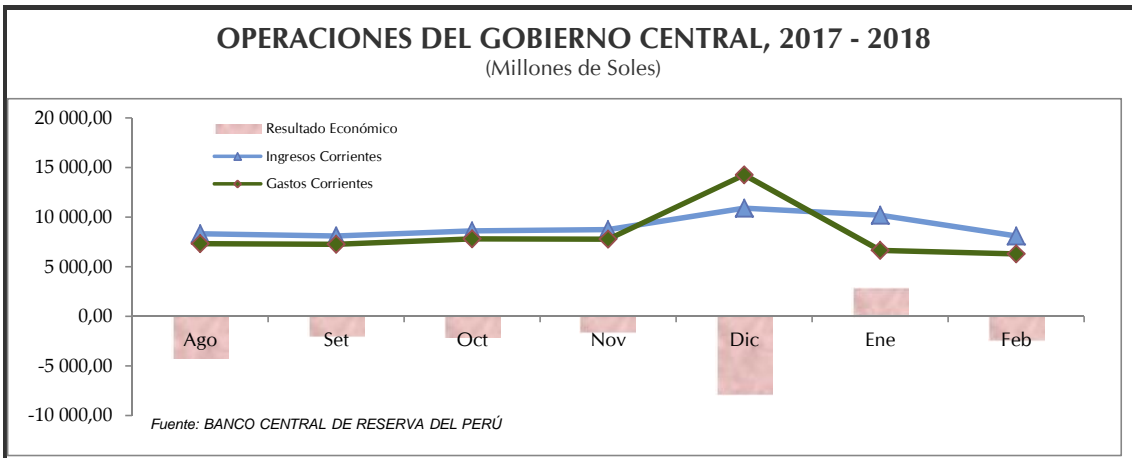

#### IV. SISTEMA FINANCIERO



La BVL presentó una rentab. mensual, para el IGBVL -1,31%, y para el Ind. Lima 25 de -0,58%. En tanto a variación anual se sitúa en 2,93% (IGBVL). Para este mes la tasa de interés activa se situó en 14,07% ligeramente inferior a la tasa del mes anterior.

#### BOLSA DE VALORES DE LIMA (BVL) - ÍNDICES DE COTIZACIONES

(Base 30/12/10 = 100)

Bolsa de Valores	Al 28 de marzo del 2018		
	Índice	Var. Mes %	Var. Anual %
INDICE GENERAL B.V.L.	20 558,84	-1,31	2,93
INDICE LIMA 25 B.V.L.	30 728,05	-0,58	-0,13

Fuente: BOLSA DE VALORES DE LIMA.

#### TASAS DE INTERÉS PROMEDIO DE MERCADO AL 28 DE MARZO DEL 2018

Tasa	Valor	Moneda Nacional	Moneda Extranjera
<b>Tasa Activa Promedio de Mercado</b>		M/N	M/E
Moneda Nacional (IAMN)	14,07%	2,31%	0,0062
Factor Acumulado	3 873,18050	Factor Acumulado - Efectiva	7,35291
		Factor Acumulado - Laboral	1,92075
Moneda Extranjera (IAMEX)	7,17%		
Factor Acumulado	20,43706		
Tasa Interbancaria M/N	...		
Tasa Interbancaria M/E	...		
<b>Tasa Pasiva Promedio de Mercado</b>			
Moneda Nacional (TIIPMN)	2,31%		
Moneda Extranjera (TIIPMEX)	0,62%		
<b>Tasa Promedio por tipo de Crédito 1/ Sistema Bancario</b>			
Grandes empresas		6,41%	5,14%
A Microempresas		36,15%	15,41%
Consumo		43,94%	34,12%
Hipotecario		7,42%	5,92%
<b>Tasa Promedio por tipo de Depósito 1/ Sistema Bancario</b>			
Ahorros		0,31%	0,14%
Plazo		2,67%	1,17%
CTS		3,15%	1,31%

1/ Tasas promedio correspondiente a los últimos 30 días.

Fuente: SUPERINTENDENCIA DE BANCA Y SEGUROS (SBS).

MN: Moneda Nacional.

ME: Moneda Extranjera.

#### TASAS DE INTERÉS PROMEDIO ACTIVAS DE LAS OPERACIONES EN MONEDA NACIONAL

(Al 28 de marzo del 2018)

Empresa	Grandes empresas		A Micro empresas		Consumo		Hipotecario
	Préstamos 31-90 días	Dsc tos. y préstamos más 360 días	Tarjeta de crédito	Dsc tos. y préstamos más 360 días	Tarjeta de crédito	Préstamos más 360 días	
B. Continental	6,73	7,43	36,23	13,65	52,41	16,37	7,10
B. de Comercio	8,11	-	-	-	22,12	17,87	10,00
B. de Crédito del Perú	6,69	7,31	25,57	15,78	37,06	15,6	7,04
B. Financiero	7,78	7,60	47,15	30,94	71,00	38,66	9,31
B. Inter. de Finanzas	7,12	8,27	-	-	30,00	15,77	9,14
Scotiabank Perú S.A.A.	5,26	8,25	30,62	18,34	30,62	17,17	7,3
Citibank	5,25	-	-	-	-	-	-
Interbank	5,19	7,30	-	18,85	44,19	19,82	7,47
Mibanco	-	-	-	31,87	-	42,87	15,31
Banco GNB	7,33	-	-	13,66	35,98	14,34	8,21
Falabella Perú S.A.	-	-	-	-	65,27	13,47	-
Santander Perú S.A.	6,22	-	-	-	-	-	-
Banco Ripley S.A.	-	-	-	-	73,15	29,23	-
Banco Azteca S.A.	-	-	-	-	151,37	140,41	-
Banco Cencosud S.A.	-	-	-	-	82,95	-	-
ICBC S.A.	-	-	-	-	-	-	-

Nota: Tasas promedio correspondiente a los últimos 30 días.

CREDITOS DE COMERCIALES: Créditos directos o indirectos otorgados a personas naturales o jurídicas destinados al financiamiento de la producción y comercialización de bienes y servicios. Son considerados comerciales si el endeudamiento con el sistema financiero excede los US\$ 30 000.

CREDITOS A LA MICROEMPRESA: Créditos directos o indirectos otorgados a personas naturales o jurídicas destinados al financiamiento de la producción, comercio o prestación de servicios. Son considerados microcréditos si el endeudamiento con el sistema financiero no excede los USA 30 000.

CREDITO DE CONSUMO: Créditos que se otorgan a personas naturales con la finalidad de pagar bienes, servicios, o gastos no relacionados con una actividad empresarial.

HIPOTECARIOS PARA VIVIENDA: Créditos destinados a personas naturales para la adquisición, construcción, remodelación, ampliación y subdivisión de vivienda propia.

Fuente: SUPERINTENDENCIA DE BANCA Y SEGUROS (SBS).

#### TASAS DE INTERÉS INTERNACIONALES, 2017 - 2018

(Promedio mensual)

Mes	Libor % 1/				Prime rate
	1 mes	3 meses	6 meses	1 año	
<b>2018</b>					
Enero	1,58	1,78	1,97	2,27	4,50
Febrero	1,67	2,02	2,22	2,50	4,50
Marzo	2,00	3,31	2,44	2,66	4,75

1/ Activa expresado en términos anuales.

LIBOR: tasa de interés de oferta interbancaria de Londres. Es la tasa de interés ofrecida sobre los depósitos en los bancos comerciales que operan en el mercado de euromonedas de Londres. La tasa LIBOR a tres y seis meses para los depósitos en dólares de E.U.U. es la más utilizada como base para los créditos de euromonedas de consorcios bancarios.

PRIME RATE: tasa de interés activa preferencial que un banco de los estados Unidos de América cobra a sus mejores clientes. La tasa prime rate tiende a estancarse en toda la banca cuando un banco grande la modifica.

Fuente: SUPERINTENDENCIA DE BANCA Y SEGUROS (SBS).



## V. SECTOR EXTERNO



La Balanza Comercial en el mes de enero registró un superávit de S/ 627,39 millones de dólares. Se registró export. no tradicionales por S/ 1 115,5 mill. US\$, ligeramente menor respecto al mes previo. Por otro lado, el nivel de import. para el mes de enero fue de S/ 3 355,5 mill. US\$. cifra mayor en 14% respecto del año anterior.

### TIPO DE CAMBIO, 2017 - 2018

(Soles por dólar)

Año / Mes	Promedio del período						Fin de período					
	Bancario 1/			Informal 2/			Bancario 1/			Informal 2/		
	Compra	Venta	Prom.	Compra	Venta	Prom.	Compra	Venta	Prom.	Compra	Venta	Prom.
<b>2017</b>												
Marzo	3,26	3,27	3,26	3,26	3,26	3,26	3,25	3,25	3,25	3,25	3,25	3,25
Abril	3,25	3,25	3,25	3,24	3,25	3,24	3,24	3,25	3,24	3,25	3,25	3,25
Mayo	3,27	3,27	3,27	3,27	3,27	3,27	3,27	3,27	3,27	3,27	3,27	3,27
Junio	3,27	3,27	3,27	3,27	3,27	3,27	3,25	3,26	3,25	3,26	3,26	3,26
Julio	3,25	3,25	3,25	3,25	3,25	3,25	3,24	3,24	3,24	3,25	3,25	3,25
Agosto	3,24	3,24	3,24	3,24	3,25	3,24	3,24	3,24	3,24	3,24	3,24	3,24
Setiembre	3,24	3,25	3,25	3,24	3,25	3,25	3,26	3,27	3,27	3,27	3,27	3,27
Octubre	3,25	3,25	3,25	3,25	3,25	3,25	3,25	3,25	3,25	3,24	3,25	3,24
Noviembre	3,24	3,24	3,24	3,24	3,24	3,24	3,23	3,24	3,23	3,24	3,24	3,24
Diciembre	3,24	3,25	3,24	3,24	3,25	3,24	3,27	3,27	3,27	3,27	3,27	3,27
<b>2018</b>												
Enero	3,21	3,22	3,22	3,22	3,23	3,22	3,21	3,22	3,22	3,22	3,22	3,22
Febrero	3,25	3,25	3,25	3,24	3,24	3,24	3,26	3,26	3,26	3,25	3,25	3,25
Marzo	3,26	3,26	3,26	3,26	3,26	3,26	3,26	3,27	3,27	3,27	3,27	3,27

1/ Corresponde a la cotización del mercado libre publicado por la SBS. 2/ Tipo de cambio del mercado informal calculado en base a observaciones propias.

Fuente: BANCO CENTRAL DE RESERVA DEL PERÚ (BCRP) - "Nota Semanal".

### TIPO DE CAMBIO DE LAS PRINCIPALES MONEDAS, 2017 - 2018 a/

(Datos promedio de período, unidades monetarias por US\$)

Año / Mes	Euro 1/	Yen	Real Brasileño	Libra Esterlina 1/	Peso Chileno	Peso Colombiano	Peso Mexicano	Yuan Chino
<b>2017</b>								
Marzo	1,07	112,91	3,13	1,23	662	2 940	19,27	6,90
Abril	1,07	110,04	3,14	1,26	655	2 876	18,75	6,89
Mayo	1,11	112,25	3,21	1,29	672	2 923	18,77	6,88
Junio	1,12	110,96	3,30	1,28	665	2 970	18,13	6,81
Julio	1,15	112,38	3,20	1,30	658	3 036	17,81	6,77
Agosto	1,18	109,84	3,15	1,30	643	2 971	17,80	6,67
Setiembre	1,19	110,91	3,13	1,33	627	2 918	17,86	6,57
Octubre	1,18	112,93	3,19	1,32	630	2 960	18,83	6,63
Noviembre	1,17	112,82	3,26	1,32	634	3 012	18,91	6,62
Diciembre	1,18	112,77	3,28	1,34	645	3 001	18,97	6,62
<b>2018</b>								
Enero	1,22	110,97	3,21	1,38	606	2 867	18,94	6,43
Febrero	1,23	107,86	3,25	1,40	596	2 859	18,66	6,32
Marzo	1,23	106,26	3,26	1,39	603	2 861	18,70	6,33

a/ Promedio compra - venta.

1/ Dólar por unidad monetaria en el caso del Euro y la Libra Esterlina.

Fuente: BANCO CENTRAL DE RESERVA DEL PERÚ (BCRP) - "Nota Semanal".

### BALANZA COMERCIAL, 2017 - 2018

(Millones de dólares FOB)

	2017						2018
	Jul	Ago	Set	Oct	Nov	Dic	Ene
<b>Balanza Comercial</b>	<b>246,75</b>	<b>538,91</b>	<b>1 015,52</b>	<b>331,68</b>	<b>641,19</b>	<b>1 087,07</b>	<b>627,39</b>
Exportaciones	3 427,03	4 033,44	4 305,57	3 918,24	4 152,80	4 397,30	3 982,84
Importaciones	3 180,28	3 494,54	3 290,05	3 586,57	3 511,61	3 310,23	3 355,46

Fuente: BANCO CENTRAL DE RESERVA DEL PERÚ (BCRP) - "Nota Semanal".

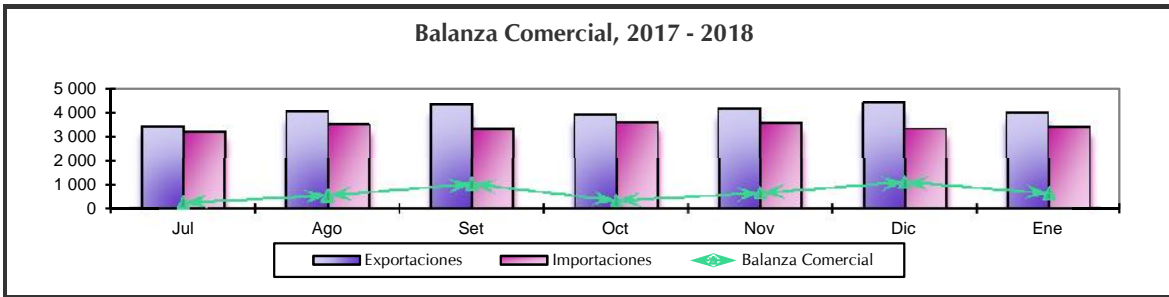

## EXPORTACIONES FOB, SEGÚN SECTOR ECONÓMICO, 2017 - 2018

(Millones de dólares)

Sector Económico	2017							2018
	Jun	Jul	Ago	Set	Oct	Nov	Dic	Ene
<b>TOTAL</b>	<b>3 854,86</b>	<b>3 427,03</b>	<b>4 033,44</b>	<b>4 305,57</b>	<b>3 918,24</b>	<b>4 152,80</b>	<b>4 397,30</b>	<b>3 982,84</b>
<b>Tradicionales</b>	<b>2 901,67</b>	<b>2 437,58</b>	<b>3 002,78</b>	<b>3 298,50</b>	<b>2 880,57</b>	<b>3 089,25</b>	<b>3 159,30</b>	<b>2 854,76</b>
Mineros	2 347,30	1 848,58	2 431,65	2 828,13	2 384,34	2 603,87	2 659,91	2 369,76
Petróleo y derivados	199,60	224,19	305,73	268,01	311,89	338,15	401,41	427,19
Agrícolas	40,16	66,28	97,09	114,30	144,85	123,86	89,16	47,18
Pesqueros	314,60	298,53	168,31	88,06	39,49	23,37	8,82	10,64
<b>No tradicionales</b>	<b>942,60</b>	<b>981,89</b>	<b>1 020,04</b>	<b>993,61</b>	<b>1 025,07</b>	<b>1 052,08</b>	<b>1 224,67</b>	<b>1 115,47</b>
Agropecuarios	386,90	440,43	447,88	419,63	467,49	508,81	638,02	581,79
Textiles	101,32	118,04	110,42	123,66	111,56	103,56	114,24	98,76
Pesqueros	121,62	84,61	76,37	59,55	55,71	65,37	86,25	85,97
Metal-mecánicos	36,89	38,18	48,59	47,27	49,13	52,24	48,60	43,82
Químicos	112,97	111,83	119,47	126,88	124,43	122,75	123,73	115,87
Sidero-metalúrgicos	90,81	96,84	113,49	125,02	116,01	105,54	117,41	108,57
Minerales no metálicos	53,56	49,20	59,27	48,57	59,80	51,76	54,30	46,50
Otros 1/	38,53	42,76	44,55	43,03	40,94	42,05	42,13	34,20
<b>Otros 2/</b>	<b>10,58</b>	<b>7,56</b>	<b>10,62</b>	<b>13,46</b>	<b>12,60</b>	<b>11,47</b>	<b>13,32</b>	<b>12,62</b>

1/ Incluye maderas y papeles, pieles, cueros y artesanías principalmente.

2/ Comprende venta de combust. y alimentos a naves extranjeras y reparación de bienes de capital.

Fuente: BANCO CENTRAL DE RESERVA DEL PERÚ (BCRP) - "Nota Semanal".

## IMPORTACIÓN DE BIENES POR USO O DESTINO ECONÓMICO, 2017 - 2018

(Millones de dólares CIF)

Año / Mes	Bienes de Consumo	Materias Primas y Produc. Intermedios	Bienes de Capital
<b>2017</b>	<b>9 403,1</b>	<b>18 421,2</b>	<b>11 760,8</b>
Julio	803,4	1 419,3	1 053,4
Agosto	888,2	1 618,8	1 074,8
Setiembre	838,3	1 573,3	996,9
Octubre	891,0	1 620,2	1 095,6
Noviembre	854,3	1 622,0	1 113,0
Diciembre	747,4	1 674,1	983,5
<b>2018</b>	<b>1 503,8</b>	<b>3 288,0</b>	<b>1 878,8</b>
Enero	749,0	1 723,0	989,8
Febrero	754,8	1 565,0	889,1

Fuente: SUPERINTENDENCIA NACIONAL DE ADMINISTRACIÓN TRIBUTARIA (SUNAT).

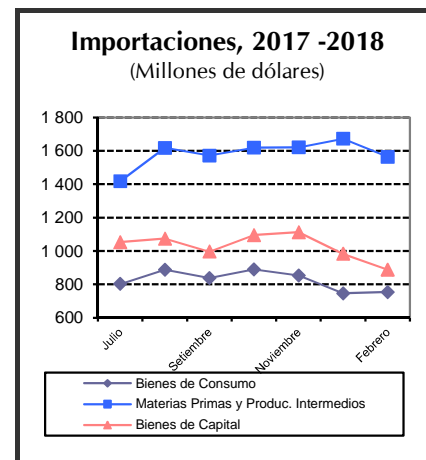

## IMPORTACIÓN TOTAL SEGÚN CUODE

(Millones de dólares CIF)

CUODE	Acum. Febrero			CUODE	Acum. Febrero		
	2017	2018	Var. %		2017	2018	Var. %
<b>TOTAL</b>	<b>5 984,8</b>	<b>6 676,4</b>	<b>11,6</b>				
<b>BIENES DE CONSUMO</b>	<b>1 326,3</b>	<b>1 503,8</b>	<b>13,4</b>	<b>BIENES DE CAPITAL</b>	<b>1 755,9</b>	<b>1 878,8</b>	<b>7,0</b>
Bienes de consumo no duradero	756,5	807,6	6,8	Materiales de construcción	188,0	202,2	7,5
Bienes de consumo duradero	569,8	696,2	22,2	Materiales para la agricultura	24,5	23,9	-2,6
<b>BIENES INTERMEDIOS</b>	<b>2 899,6</b>	<b>3 288,0</b>	<b>13,4</b>	Materiales para la industria	1 194,8	1 209,7	1,2
Combustibles	883,6	1 107,2	25,3	Equipos de transporte	348,5	443,1	27,1
Materias primas para agricultura	207,0	221,3	6,9				
Materias primas para industria	1 809,0	1 959,4	8,3	<b>DIVERSOS</b>	<b>3,0</b>	<b>5,9</b>	<b>95,3</b>

CUODE: Clasificación por Uso o Destino Económico.

Nota: Se Excluyen de las cifras las Donaciones y el Servicio Diplomático.

Fuente: SUPERINTENDENCIA NACIONAL DE ADMINISTRACIÓN TRIBUTARIA (SUNAT).

## VI. EMPLEO



De cada 100 personas que integran la PEA en Lima Metropolitana, 92 están ocupados: 58 adecuadamente empleados y 34 subempleados (12 subempleados por horas y 22 subempleados por ingresos). Asimismo, 8 de cada 100 personas que integran la PEA están desocupados, es decir, no trabajaron por lo menos una hora durante la semana de referencia de la encuesta, pero buscaron activamente algún trabajo.

### EMPLEO MENSUAL EN LIMA METROPOLITANA, 2017 - 2018

(Miles de personas)

Variables	2017								2018	
	May	Jun	Jul	Ago	Set	Oct	Nov	Dic	Ene	Feb
PEA 1/	5 044	5 231	5 307	5 219	5 166	5 197	5 206	5 327	5 173	5 254
PEA DESOCUPADA	333	416	350	286	372	308	340	366	442	455
PEA OCUPADA 2/	4 711	4 815	4 957	4 933	4 793	4 889	4 866	4 962	4 731	4 799
<b>TASA DE DESEMPLEO (%)</b>	<b>6,6</b>	<b>8,0</b>	<b>6,6</b>	<b>5,5</b>	<b>7,2</b>	<b>5,9</b>	<b>6,5</b>	<b>6,9</b>	<b>8,5</b>	<b>8,7</b>
<b>Por género</b>										
Masculino	6,0	7,1	5,2	5,4	5,9	6,0	6,3	5,6	8,4	7,0
Femenino	7,3	9,0	8,2	5,6	8,8	5,9	6,8	8,3	8,7	10,6
Coefficiente de ocupación 3/	62,1	63,4	65,2	64,8	62,9	64,1	63,7	64,9	61,8	62,6
Ingreso Mensual 4/	1 681	1 714	1 780	1 696	1 632	1 801	1 800	1 650	1 783	1 726

1/ Los datos corresponden a la Encuesta Permanente de Empleo en Lima Metropolitana.

2/ Se define como ocupados (PEA ocupada) a aquellas personas (de 14 años y más) que, en la semana de referencia, se encontraban: i) trabajando.

ii) no trabajaron pero tenían trabajo.

3/ Ratio de Población Ocupada (PEA Ocupada) y Población en Edad de Trabajar (PET).

4/ Nuevos soles. Promedio del ingreso total mensual (monetario y en especie), proveniente de la ocupación principal y secundaria.

Fuente: INSTITUTO NACIONAL DE ESTADÍSTICA E INFORMÁTICA (INEI). "Encuesta Permanente de Empleo".

### Tasa de Desempleo, 2017 - 2018 (Porcentaje)

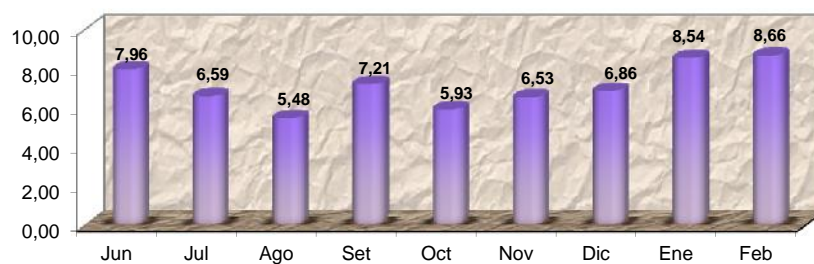

### TASAS DE OCUPACIÓN Y DESEMPLEO EN LIMA METROPOLITANA 1/

(Porcentaje)

Niveles de empleo	Nov-Dic 17	Dic 17 - Ene 18	Sexo / grupos de edad	Nov-Dic 17	Dic 17 - Ene 18
	Ene 18	Feb 18		Ene 18	Feb 18
<b>TOTAL PEA</b>	<b>100,0</b>	<b>100,0</b>			
<b>I. PEA OCUPADA</b>	<b>92,7</b>	<b>92,0</b>	<b>II. PEA DESOCUPADA</b>	<b>7,3</b>	<b>8,0</b>
Adecuadamente empleada	58,8	58,2	Hombre	6,8	7,0
Subempleado	33,9	33,8	Mujer	7,9	9,2
Subempleo por horas (visible)	11,7	11,9	<b>Grupos de edad</b>		
Subempleo por ingresos (invisible)	22,2	21,9	De 14 a 24 años	18,5	19,6
			De 14 a 24 años	4,6	5,1
			De 14 a 24 años	3,3	3,7

1/ Trimestre móvil.

Fuente: INSTITUTO NACIONAL DE ESTADÍSTICA E INFORMÁTICA (INEI). "Encuesta Permanente de Empleo".

## VII. MEDIO AMBIENTE



En el mes de febrero 2018, la concentración prom. de hierro (Fe) en el río Rímac fue de 2,14 mg/l, con una disminución de 28,7% respecto al prom. reportado el mes anterior (3,0 mg/l). La concentración prom. de plomo (Pb) se situó en 0,016 mg/l, cifra menor a la reportada el mes anterior. La producción de agua en Lima Metropolitana para el mes de febrero alcanzó 58732 miles de m<sup>3</sup>, representando un incremento de 2,3% del volumen observado durante el mismo periodo en el año 2017.

### CONCENTRACIÓN PROMEDIO DE HIERRO TOTAL (Fe) EN EL RÍO RÍMAC, 2015 - 2018

(Miligramos por litro)

Mes	2015	2016	2017	2018	Variación %	
					2018/2017	Rpto al mes ant.
Enero	2,7900	0,6400	26,5500	3,0000	-88,7	383,9
Febrero	20,9500	30,5000	32,3900	2,1400	-93,4	-28,7
Marzo	31,9400	25,1300	72,3800			
Abril	0,7100	2,1700	13,7400			
Mayo	0,7800	1,1100	5,6900			
Junio	0,4700	0,4900	1,6400			
Julio	0,3200	0,6440	1,3600			
Agosto	0,3900	0,6540	1,1400			
Setiembre	1,1100	0,6610	0,9800			
Octubre	0,4700	0,5460	1,1100			
Noviembre	0,5200	0,4450	1,0900			
Diciembre	4,2100	0,7600	0,6200			

Fuente: SERVICIO DE AGUA POTABLE Y ALCANTARILLADO DE LIMA (SEDAPAL).

### CONCENTRACIÓN PROMEDIO DE PLOMO (Pb) EN EL RÍO RÍMAC, 2015 - 2018

(Miligramos por litro)

Mes	2015	2016	2017	2018	Variación %	
					2018/2017	Rpto al mes ant.
Enero	0,0400	0,0110	0,2570	0,0300	-88,3	400,0
Febrero	0,0720	0,3890	0,1500	0,0160	-89,3	-46,7
Marzo	0,1360	0,4100	0,3990			
Abril	0,0140	0,0100	0,0380			
Mayo	0,0130	0,0190	0,1590			
Junio	0,0310	0,0090	0,0180			
Julio	0,0080	0,0120	0,0190			
Agosto	0,0090	0,0090	0,0090			
Setiembre	0,0170	0,0090	0,0110			
Octubre	0,0100	0,0070	0,0130			
Noviembre	0,0100	0,0060	0,0090			
Diciembre	0,0560	0,0100	0,0060			

Fuente: SERVICIO DE AGUA POTABLE Y ALCANTARILLADO DE LIMA (SEDAPAL).

### CONCENTRACION PROMEDIO DE HIERRO Y PLOMO EN EL RIO RIMAC, 2017

(Miligramos por litro)

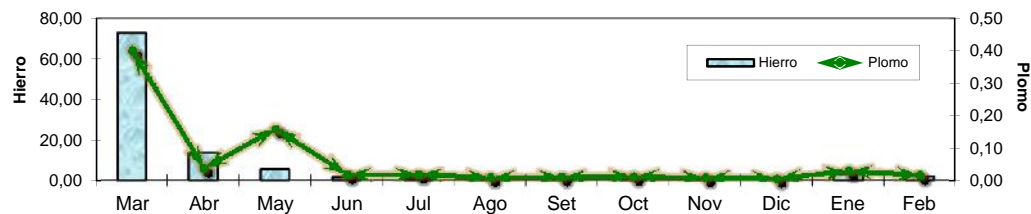

### PRODUCCIÓN DE AGUA POTABLE A NIVEL NACIONAL Y LIMA METROPOLITANA, 2016 - 2018

(Miles de m<sup>3</sup>)

Mes	Nacional		Lima Metropolitana		Variación %	
	2016	2017	2017	2018	2018/2017	Rpto al mes ant.
Enero	108 153,0	108 607,0	62 082,0	63 304,0	2,0	2,4
Febrero	...	...	57 421,0	58 732,0	2,3	-7,2
Marzo	111 618,0	100 846,0	58 865,0	...		
Abril	107 030,0	99 640,0	...	...		
Mayo	106 785,0	104 226,0	59 092,0	...		
Junio	107 030,0	99 513,0	55 436,0	...		
Julio	102 854,0	101 800,0	56 561,0	...		
Agosto	...	101 311,0	55 833,0	...		
Setiembre	102 218,0	100 323,0	55 258,0	...		
Octubre	103 199,0	104 048,0	...	...		
Noviembre	102 094,0	...	58 705,0	...		
Diciembre	105 053,0	107 785,0	61 847,0	...		

Fuente: SERVICIO DE AGUA POTABLE Y ALCANTARILLADO DE LIMA (SEDAPAL).