

## Índice

### RADIOGRAFÍA SECTORIAL

#### I. INDICADORES DE PRODUCCIÓN

Índice mensual de la producción nacional, 2017 - 2018  
 PBI, según sector económico, 2017 - 2018  
 IVF de la Producción Manufacturera, 2017 - 2018  
 Prod. Manufacturera, según Ramas de Activ., 2014 - 2018

#### II. PRECIOS

Índice y Variac. Precios - Lima Metropolitana, abril 2018  
 IPC de Lima Metropol., por Grandes Grupos de Consumo, 2017 - 2018  
 Variación del IPC de Lima Metropolitana, por Grandes Grupos de Consumo, 2017 - 2018  
 Variac. % del IPC de Principales Ciudades, 2017 - 2018  
 Evolución del IP al por Mayor, por Origen del Producto y Sector Económico, 2017 - 2018  
 Evolución del IP de Maquinaria y Equipo, 2017 - 2018  
 Evoluc. del IP Prom. de Mat. de Construcción, 2017 - 2018  
 Variación % de precios con mayor influencia en el IPC

#### III. FINANZAS PÚBLICAS

Recaudación del IGV, ISC y Tributos Aduaneros, 2017-2018  
 Operaciones del Gobierno Central, 2017 - 2018

#### IV. SISTEMA FINANCIERO

Bolsa de Valores de Lima - Índice de Cotizaciones  
 Tasas de Interés Promedio de Mercado al 02-05-2018  
 Tasas de Interés Promedio Activas de las Operaciones en Moneda Extranjera  
 Tasas de Interés Internacional, 2017 - 2018

#### V. SECTOR EXTERNO

Tipo de Cambio, 2017 - 2018  
 TC de las Principales Monedas Extranj., 2017 - 2018  
 Balanza comercial, 2017 - 2018  
 Exportaciones FOB, según Sector Económico, 2017 - 2018  
 Importación de Bienes por CUODE, 2017 - 2018  
 Importación total según CUODE

#### VI. EMPLEO

Empleo Mensual en Lima Metropolitana, 2017 - 2018  
 Tasas de ocupación y desempleo en Lima Metropolitana

#### VII. MEDIO AMBIENTE

Concentración de Hierro Total en el Río Rímac, 2015 - 2018  
 Concentración de Plomo en el Río Rímac, 2015 - 2018  
 Producción de agua potable a nivel nacional y Lima Metropolitana, 2017 - 2018

## ÍNDICE DE COMPETITIVIDAD REGIONAL: PASCO

Pasco aumenta una posición pero se mantiene en el último tercio de competitividad. La región mostró mejora en tres de los seis pilares, destaca el avance del pilar de Entorno Económico debido al mayor crecimiento del gasto real de los hogares, sin embargo descendió dos posiciones en el pilar de la Salud debido al aumento de la desnutrición infantil y a la menos

### INDICE DE COMPETITIVIDAD REGIONAL, 2014 - 2017

Pilar	2014		2015		2016		2017	
	Puesto 1/	Puntaje 2/	Puesto 1/	Puntaje 2/	Puesto 1/	Puntaje 2/	Puesto 1/	Puntaje 2/
<b>TOTAL</b>	<b>19</b>	<b>3,6</b>	<b>17</b>	<b>3,9</b>	<b>18</b>	<b>3,7</b>	<b>17</b>	<b>3,9</b>
Entorno económico	19	1,7	15	2,3	15	2,5	12	3,1
Infraestructura	23	1,9	21	3,3	21	3,4	21	3,4
Salud	19	4,1	19	3,8	19	4,0	21	3,4
Educación	10	4,4	9	5,3	13	4,8	12	4,6
Laboral	21	2,9	20	2,7	22	1,9	20	3,2
Instituciones	3	6,4	10	6,1	8	5,7	8	5,7

1/ Puesto que ocupa dentro del ranking de 24.

2/ Puntaje de 0 a 10.

Fuente: INSTITUTO PERUANO DE ECONOMÍA (IPE) - "Índice de Competitividad Regional, 2017".

## CONSTRUCCIÓN

### PRODUCTO BRUTO INTERNO

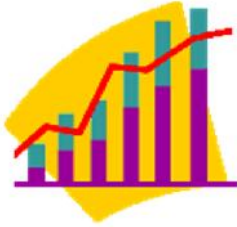

Durante el mes de febrero la producción del sector construcción alcanzó un aumento de 7,92%, reflejado en el mayor consumo interno de cemento y el incremento del avance físico de obras. La actividad constructora fue impulsada por actividades como mejoramiento y ampliación de carreteras, construcción de infraestructura ribereña, mejoramiento de muros de contención.

Fuente: INEI.

### NIVEL DE EMPLEO

El sector construcción a nivel nacional absorbió el 15,3% de los contratos presentados de mano de obra para el mes de febrero. Por otro lado a nivel nacional este mes el sector no presentó ninguna huelga.

Fuente: MINTRA.



### RECAUDACIÓN TRIBUTARIA

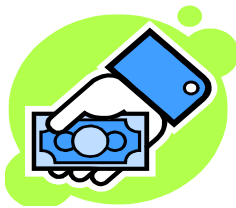

El sector construcción en el mes de febrero representa el 6,2% de la recaudación tributaria interna (S/. 8 076 millones de soles), y el 5% de los ingresos tributarios del gobierno central (S/. 10 649 millones de soles).

### CRÉDITO EN EL SISTEMA FINANCIERO

Para el mes de febrero el 3,93% de las coloc. del Sistema Financiero se dirigen a este sector, de este el 47% es explicado por la banca múltiple, el 52% cajas municipales y el resto por empresas financieras, Cajas Rurales y Edpyme.

Fuente: Superintendencia de Banca, Seguros y AFP.



### INVERSIONES

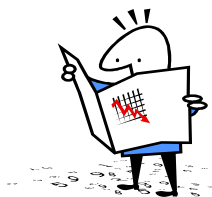

A diciembre del año 2017, el saldo de la inversión extranjera del sector Construcción representa el 1,5%. El principal país que invierte en este sector es Ecuador que representa el 24,5 % del total invertido en este sector, seguido por Chile y España que representan el 21,2% y 17,2% respectivamente.

Fuente: Proinversión.

## I. PRODUCCIÓN



La producción nacional en el mes de febrero de 2018 creció 2,86%, registrando 103 meses de crecimiento continuo. Este resultado es explicado por la evolución favorable de la mayoría de los sectores productivos, a excepción del sector de minería, destacando el sector de construcción, telecomunicaciones, transporte, comercio, agropecuario y administración pública. En el periodo ene-feb. creció en 2,83% y durante los últimos doce meses (mar 2017-feb 2018), la actividad económica del país alcanzó un crecimiento de 2,49%.

### ÍNDICE MENSUAL DE LA PRODUCCIÓN NACIONAL, 2017 - 2018

(Año Base 2007 = 100)

Año / Mes	Índice Mensual	Variación porcentual		
		Mensual 1/	Acumulada 2/	Anualizada 3/
<b>2017</b>				
Febrero	148,08	0,83	2,95	3,71
Marzo	156,12	1,01	2,28	3,48
Abril	157,86	0,44	1,80	3,27
Mayo	164,41	3,60	2,17	3,16
Junio	163,26	3,86	2,46	3,17
Julio	163,48	2,13	2,41	3,04
Agosto	163,69	2,82	2,47	2,79
Setiembre	165,52	3,62	2,60	2,72
Octubre	165,68	3,55	2,70	2,83
Noviembre	162,76	1,96	2,63	2,70
Diciembre	179,02	1,32	2,50	2,50
<b>2018</b>				
Enero	155,42	2,81	2,81	2,33
Febrero	152,32	2,86	2,83	2,49

1/ Respecto a similar mes del año anterior (Feb 2018 / Feb 2017).

2/ Respecto a similar periodo del año anterior (Ene-Feb 2018/Ene-Feb 2017).

3/ Últimos 12 meses respecto a similar periodo anterior (Mar 2017-Feb 2018/ Mar 2016-Feb 2017).

Fuente: INSTITUTO NACIONAL DE ESTADÍSTICA E INFORMÁTICA (INEI).

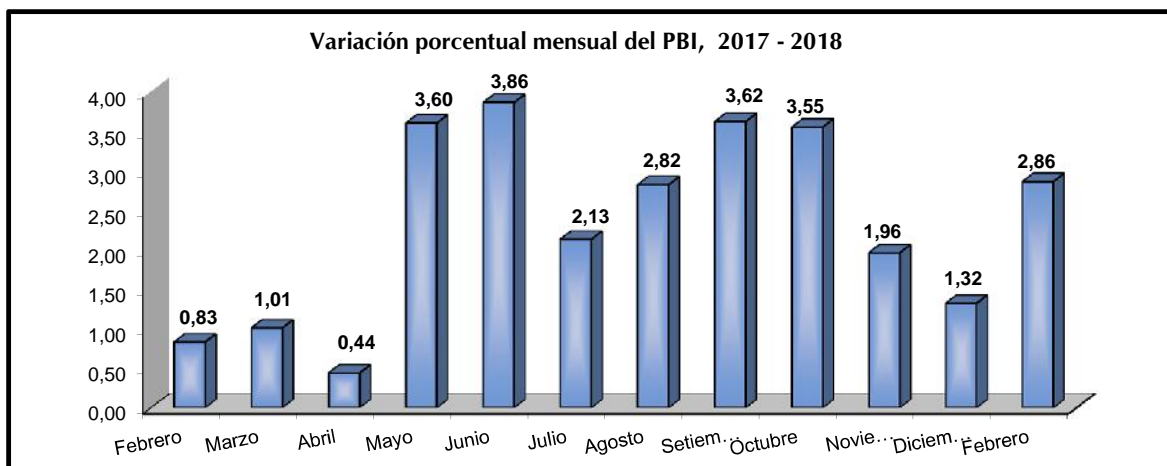

### PRODUCTO BRUTO INTERNO, SEGÚN SECTOR ECONÓMICO, 2017 - 2018

(Año base 2007 = 100)

Sector Económico	Ponderación 1/	Var. %		Var. Anualizada 3/	Sector Económico	Ponderación 1/	Var. %		Var. Anualizada 3/
		Ene 18	Feb 18				Ene 18	Feb 18	
<b>PBI Global</b>	<b>100,00</b>	<b>2,81</b>	<b>2,86</b>	<b>2,49</b>					
<b>DI-Imp. a los productos</b>	<b>8,29</b>	<b>4,80</b>	<b>4,91</b>	<b>4,32</b>					
<b>Valor Agregado Bruto</b>	<b>91,71</b>	<b>2,63</b>	<b>2,67</b>	<b>2,33</b>					
Agropecuario	5,97	3,87	4,70	3,16	Transporte, Almac., Correo y Mensajería	4,97	4,62	4,49	3,21
Pesca	0,74	12,42	5,11	0,96	Alojamiento y Restaurantes	2,86	2,74	3,33	1,45
Minería e Hidrocarburos	14,36	-1,52	-2,43	1,69	Telecomun. y otros Serv. Información	2,66	5,32	5,38	7,33
Manufactura	16,52	0,23	0,39	-0,55	Financiero y Seguros	3,22	4,85	4,91	2,07
Electricidad, Gas y Agua	1,72	-0,68	1,24	0,85	Servicios Prestados a Empresas	4,24	2,43	2,61	1,21
Construcción	5,10	7,84	7,92	4,16	Administración Pública, Defensa y otros	4,29	4,15	4,29	4,14
Comercio	10,18	2,38	2,55	1,32	Otros Servicios 2/	14,89	3,65	3,64	3,65

1/ Corresponde a la estructura del PBI año base 2007.

2/ Incluye Servicios inmobiliarios y Servicios Personales.

3/ Últimos 12 meses respecto a similar periodo anterior (Mar 2017-Feb 2018/ Mar 2016-Feb 2017).

Fuente: INSTITUTO NACIONAL DE ESTADÍSTICA E INFORMÁTICA (INEI).

## ÍNDICE DEL VOLUMEN FÍSICO DE LA PRODUCCIÓN MANUFACTURERA, 2017 - 2018

(Año Base 2007 = 100)

Sector	2017												2018	
	Feb	Mar	Abr	May	Jun	Jul	Ago	Set	Oct	Nov	Dic	Ene	Feb	
<b>Índice de Volumen Físico</b>														
Fabril Total	86,0	87,5	85,5	95,0	97,0	90,9	89,5	87,3	88,7	82,9	72,5	72,7	73,0	
Fabril No Primario	71,9	72,5	65,7	103,1	120,9	96,2	97,0	93,8	95,1	92,5	89,3	89,0	91,1	
Fabril Primario	144,0	151,3	186,3	181,2	175,4	174,9	160,9	157,1	160,9	133,4	89,9	91,3	86,1	
<b>Variación %</b>														
Fabril Total	-3,0	1,8	-2,3	11,1	2,0	-6,3	-1,5	-2,6	1,6	-6,6	-12,5	0,2	0,4	
Fabril No Primario	9,5	0,7	-9,4	57,1	17,2	-20,4	0,8	-3,3	1,4	-2,8	-3,5	-0,3	2,4	
Fabril Primario	-6,7	5,1	23,1	-2,7	-3,2	-0,3	-8,1	-2,3	2,4	-17,1	-32,7	1,6	-5,7	

Nota: La variación porcentual para el año 2017 es respecto al 2016 y para el 2018 respecto al 2017.

Fuente: MINISTERIO DE LA PRODUCCION - "Boletín Estadístico Mensual".

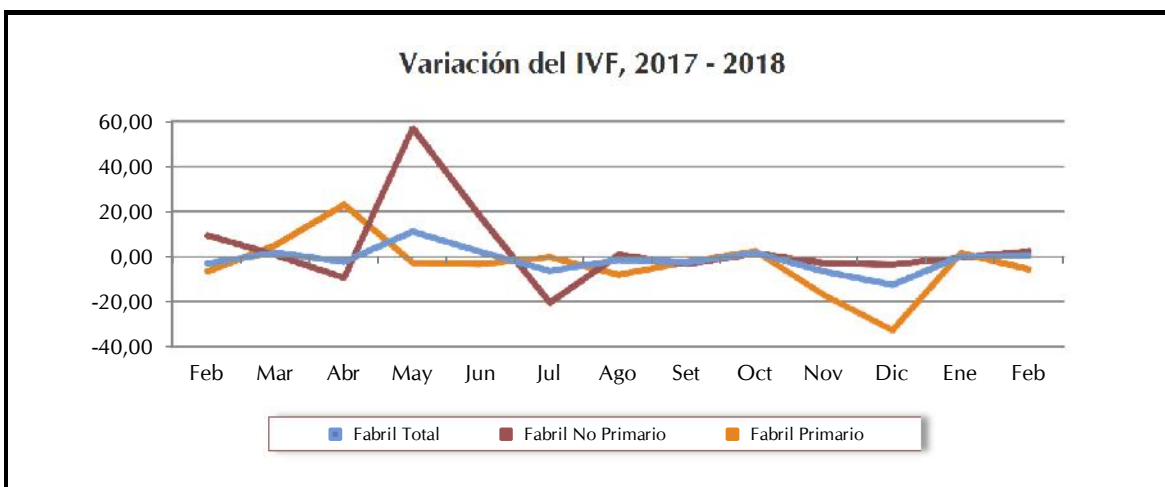

## PRODUCCIÓN MANUFACTURERA, SEGÚN RAMAS DE ACTIVIDAD, 2014 - 2018 a/

(Año Base 2007 = 100)

Ramas de actividad	Año			2017 (Var.%)							2018 (Var.%)	
	2014	2015	2016	Jul	Ago	Set	Oct	Nov	Dic	Ene	Feb	
<b>TOTAL</b>	-3,6	-1,5	-1,6	-4,7	0,5	-1,2	2,9	-5,6	-12,5	0,2	0,4	
<b>Procesadores de Recursos Primarios</b>	-9,3	1,8	-0,5	-18,3	-7,2	-3,0	2,7	-17,8	-32,1	2,0	-5,2	
Arroz pilado	-4,9	8,8	0,5	71,2	22,3	16,7	11,2	-17,2	18,1	15,1	16,3	
Azúcar	2,4918	-9,6	5,1	-25,4	-3,4	3,6	15,1	4,0	-4,9	1,8	-11,1	
Productos cárnicos	7,2	5,8	4,4	0,6	2,6	5,7	5,1	4,9	2,0	2,5	2,9	
Harina y aceite de pescado	-52,0	53,0	-19,3	-72,3	-90,4	n.a.	n.a.	-98,6	-100,0	11,8	104,9	
Conservas y prod. congelados de pescado	1,9	-17,4	-6,1	-19,5	-70,7	-76,1	-63,5	-26,0	-25,3	-37,0	-36,2	
Refinación de metales no ferrosos	-5,1	-5,5	1,3	-2,7	-3,0	-1,2	12,9	1,0	-3,0	4,9	-0,6	
Refinación de petróleo	3,3	0,4	5,3	-1,8	10,8	7,0	-3,0	3,8	3,1	-8,2	-14,4	
<b>Manufactura No Primaria</b>	-1,5	-2,6	-2,0	1,4	3,1	-0,7	3,0	-1,3	-3,6	-0,5	2,3	
Alimentos y bebidas	1,8	0,0	0,2	1,0	-1,0	2,1	6,1	3,7	-2,4	1,4	-0,3	
Textil, cuero y calzado	-6,7	-5,7	-4,4	13,9	11,5	6,6	10,4	11,5	1,1	5,3	8,8	
Madera y muebles	-7,4	1,8	2,9	-33,8	-14,8	-19,1	-4,9	-20,6	-22,5	4,5	-2,1	
Industria de papel e imprenta	2,3	-5,9	-0,7	6,3	14,6	2,4	4,9	-15,8	2,0	-5,9	10,8	
Productos químicos, caucho y plásticos	1,5	-1,6	0,3	-3,8	-6,3	-4,7	3,2	-0,7	-4,6	-5,3	3,3	
Minerales no metálicos	-0,3	-2,1	-0,1	1,0	3,3	2,5	-4,2	-1,3	1,9	-0,4	1,9	
Industria del hierro y acero	5,5	-3,6	2,3	10,0	-1,2	8,6	5,6	7,3	7,7	-5,0	12,3	
Productos metálicos, maquinaria y equipo	-4,9	-3,9	-9,2	12,4	23,4	-9,6	-19,4	-7,4	-17,6	-0,5	1,7	
Manufacturas diversas	-7,2	-6,0	-9,9	20,1	13,3	17,3	7,0	22,7	-0,6	3,6	0,6	
Servicios industriales 2/	-4,6	-7,0	-2,6	15,1	14,7	-10,2	-7,9	-21,2	-39,3	-29,7	-14,5	

a/ Variaciones porcentuales con respecto a similar periodo del año anterior anualizadas.

2/ Incluye servicios conexos.

Fuente: BANCO CENTRAL DE RESERVA DEL PERÚ (BCRP).

## II. PRECIOS



El IPC en el mes de abril 2018, registró una disminución de -0,14%, mostrando la primera tasa negativa en lo que va del año. La var. acumulada en los cuatro primeros meses fue de 0,73% y la var. anual correspondiente al periodo (may. 2017 - abr. 2018) fue de 0,48% con una tasa prom. mensual de 0,04%. El IPM registró una caída de -0,09%; acumulando en los últimos doce meses una var. de 0,49%. El IPME se contrajo en -0,47%. La var. acumulada se ubicó en -0,22% y, la anualizada en -0,56%. El IPMC en Abr. registró un aumento de 0,59%, tasa mayor a la registrada en el mes anterior (0,17%). La var. acumulada en los primeros meses del año alcanzó 2,31% y en los últimos doce meses llegó a 4,68%.

### ÍNDICES Y VARIACIÓN DE PRECIOS - LIMA METROPOLITANA, ABRIL 2018

Índice de Precios	Variación %		
	Abr	Ene - Abr 18	May. 17 - Abr. 18
Al Consumidor (IPC)	-0,14	0,73	0,48
Al por Mayor (IPM) 1/	-0,09	0,63	0,49
Maquinaria y Equipo (IPME)	-0,47	-0,22	-0,56
Materiales de Construcción (IPMC)	0,59	2,31	4,68

1/ Nacional.

Fuente: INSTITUTO NACIONAL DE ESTADÍSTICA E INFORMÁTICA (INEI).

### Variación de Precio en Lima Metropolitana, May. 17 - Abr. 2018

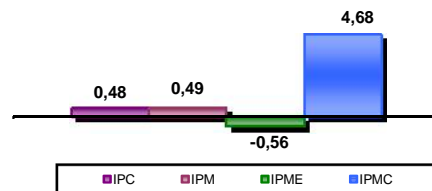

### IPC LIMA METROPOLITANA, POR GRANDES GRUPOS DE CONSUMO, 2017 - 2018

(Base 2009 = 100)

Grupos de Consumo	2017			2018				Var. Acum. Ene - Abr.18
	Oct	Nov	Dic	Ene	Feb	Mar	Abr	
<b>Índice General</b>	<b>127,5</b>	<b>127,2</b>	<b>127,4</b>	<b>127,6</b>	<b>127,9</b>	<b>128,5</b>	<b>128,4</b>	<b>0,73</b>
Alimentos y bebidas	126,6	125,7	125,5	126,0	126,1	126,1	125,7	0,08
Vestido y calzado	123,6	123,8	124,0	124,1	124,3	124,3	124,3	0,29
Alq. de viv., combust. y electricidad	127,8	128,9	129,7	130,3	132,0	132,5	132,6	2,21
Muebles y enseres	113,0	113,0	113,1	113,3	113,4	113,5	113,6	0,43
Cuidado y conserv. de Salud.	127,9	128,0	127,9	128,0	128,1	128,3	128,4	0,38
Transportes y comunicaciones	111,9	111,8	113,0	112,0	112,1	112,0	111,9	-0,93
Enseñanza y Cultura	130,9	131,0	131,0	131,1	131,5	135,2	135,4	3,32
Otros bienes y servicios	122,6	122,7	122,6	123,4	123,6	123,7	123,8	0,95

Fuente: INSTITUTO NACIONAL DE ESTADÍSTICA E INFORMÁTICA (INEI).

### EVOLUCIÓN DEL IPC DE LIMA METROPOLITANA, POR GRANDES GRUPOS DE CONSUMO, 2017 - 2018

(Base 2009 = 100)

Grupos de Consumo	2017			2018				Var. Anual May.17-Abr.18
	Oct	Nov	Dic	Ene	Feb	Mar	Abr	
<b>Índice General</b>	<b>-0,47</b>	<b>-0,20</b>	<b>0,16</b>	<b>0,13</b>	<b>0,25</b>	<b>0,49</b>	<b>-0,14</b>	<b>0,36</b>
Alimentos y bebidas	-1,19	-0,74	-0,13	0,34	0,10	0,03	-0,38	-2,58
Vestido y calzado	0,13	0,13	0,16	0,07	0,18	0,03	0,01	1,48
Alq. de viv., combust. y electricidad	0,11	0,91	0,58	0,50	1,28	0,37	0,04	5,66
Muebles y enseres	0,04	0,07	0,04	0,21	0,08	0,08	0,07	1,45
Cuidado y conserv. de Salud.	0,02	0,10	-0,05	0,04	0,10	0,13	0,12	0,68
Transportes y comunicaciones	-0,11	-0,03	1,00	-0,84	0,12	-0,10	-0,11	0,37
Enseñanza y Cultura	0,02	0,04	0,03	0,07	0,29	2,85	0,11	3,75
Otros bienes y servicios	0,10	0,04	-0,05	0,63	0,17	0,12	0,03	1,77

Fuente: INSTITUTO NACIONAL DE ESTADÍSTICA E INFORMÁTICA (INEI).

### VARIACIÓN PORCENTUAL DEL IPC DE PRINCIPALES CIUDADES, 2017 - 2018

(Base Dic. 2011 = 100)

Ciudad	2017	2018				Ciudad	2017	2018			
	Dic	Ene	Feb	Mar	Abr		Dic	Ene	Feb	Mar	Abr
Abancay	0,07	0,50	0,05	0,05	0,16	Ica	0,18	0,48	0,39	0,34	0,73
Arequipa	0,12	0,03	0,44	0,34	0,06	Iquitos	-0,07	0,24	0,69	0,37	0,19
Ayacucho	0,30	0,08	0,30	0,47	0,11	Lima	0,16	0,13	0,25	0,49	-0,14
Cajamarca	0,07	0,03	0,44	0,50	-0,51	Moquegua	-0,32	0,08	0,15	0,60	0,04
Cerro de Pasco	0,08	0,60	0,26	0,28	-0,22	Moyobamba	-0,24	-0,13	0,20	0,61	-0,21
Chachapoyas	0,48	-0,32	0,05	0,61	0,15	Piura	0,33	0,28	0,67	0,81	-0,10
Chiclayo	-0,09	-0,08	0,41	0,65	-0,34	Pucallpa	-0,44	0,52	0,47	0,51	0,36
Chimbote	0,05	0,51	0,55	0,56	-0,64	Pto. Maldonado	0,16	0,52	0,18	0,34	0,07
Cusco	-0,12	0,23	0,15	0,43	-0,15	Puno	0,07	0,26	0,80	0,01	0,19
Huancavelica	-0,43	0,86	0,30	0,38	0,11	Tacna	0,37	0,36	0,40	0,47	-0,40
Huancayo	0,23	0,06	0,09	0,28	-0,10	Tarapoto	0,07	-0,20	0,30	0,64	0,37
Huánuco	0,17	0,71	0,88	-0,27	-0,26	Trujillo	0,13	0,69	0,19	0,85	-0,28
Huaraz	0,37	0,27	0,07	0,21	-0,48	Tumbes	0,56	0,44	0,43	0,96	0,05

Fuente: INSTITUTO NACIONAL DE ESTADÍSTICA E INFORMÁTICA (INEI).

**EVOLUCIÓN DEL ÍNDICE DE PRECIOS AL POR MAYOR, POR ORIGEN DEL PROD. Y SECTOR ECONÓMICO, 2017 - 2018**

Origen Producto y Sector Económico	2017				2018				Var. Anual May.17-Abr.18
	Set	Oct	Nov	Dic	Ene	Feb	Mar	Abr	
<b>Índice General</b>	<b>0,21</b>	<b>-0,07</b>	<b>-0,16</b>	<b>0,06</b>	<b>0,26</b>	<b>0,38</b>	<b>0,09</b>	<b>-0,09</b>	<b>0,49</b>
<b>Nacional</b>	<b>0,21</b>	<b>-0,23</b>	<b>-0,17</b>	<b>0,03</b>	<b>0,31</b>	<b>0,40</b>	<b>0,13</b>	<b>0,00</b>	<b>0,50</b>
Agropecuario	0,35	-2,23	-1,58	-0,74	0,16	-0,07	0,52	-0,80	-6,96
Pesca	1,47	-4,33	-4,05	-1,63	1,40	1,21	2,76	5,45	6,84
Manufactura	0,17	0,20	0,14	0,19	0,32	0,47	0,03	0,07	1,86
<b>Importado</b>	<b>0,22</b>	<b>0,43</b>	<b>-0,14</b>	<b>0,16</b>	<b>0,08</b>	<b>0,30</b>	<b>-0,02</b>	<b>-0,37</b>	<b>0,45</b>
Agropecuario	1,07	1,85	-1,04	-0,81	1,40	1,01	-0,94	-1,19	1,88
Manufactura	0,18	0,36	-0,09	0,21	0,01	0,27	0,03	-0,32	0,37

Nota: El Índice de Precios al por Mayor tiene cobertura nacional.

Fuente: INSTITUTO NACIONAL DE ESTADÍSTICA E INFORMÁTICA (INEI).

**EVOLUCIÓN DEL ÍNDICE DE PRECIOS DE MAQUINARIA Y EQUIPO, 2017 - 2018**

Origen Producto y Sector Económico	2017				2018				Var. Anual May.17-Abr.18
	Set	Oct	Nov	Dic	Ene	Feb	Mar	Abr	
<b>Índice General</b>	<b>-0,07</b>	<b>0,39</b>	<b>-0,38</b>	<b>0,22</b>	<b>-0,49</b>	<b>0,32</b>	<b>0,42</b>	<b>-0,47</b>	<b>-0,56</b>
<b>Nacional</b>	<b>0,07</b>	<b>0,25</b>	<b>-0,08</b>	<b>0,53</b>	<b>-0,16</b>	<b>0,12</b>	<b>0,30</b>	<b>-0,33</b>	<b>0,46</b>
Agricultura	-0,05	0,23	-0,19	0,03	-0,29	0,23	0,22	-0,32	-0,01
Industria	-0,05	0,31	-0,22	0,77	-0,09	0,18	0,32	-0,37	0,58
Transporte	0,33	0,16	-0,17	0,09	-0,25	0,00	0,28	-0,25	-0,03
Otros	-0,01	0,07	1,56	0,43	-0,26	0,12	0,24	-0,29	1,70
<b>Importado</b>	<b>-0,13</b>	<b>0,44</b>	<b>-0,49</b>	<b>0,10</b>	<b>-0,61</b>	<b>0,40</b>	<b>0,46</b>	<b>-0,52</b>	<b>-0,95</b>
Agricultura	-0,09	0,82	-0,42	-0,03	-0,48	0,27	0,56	-0,44	-1,65
Industria	-0,01	0,44	-0,53	0,07	-0,49	0,40	0,40	-0,63	-1,12
Transporte	-0,12	0,39	-0,45	0,18	-0,85	0,39	0,49	-0,33	-0,86
Otros	-0,09	0,72	-0,27	-0,04	-0,47	0,38	0,87	-0,61	0,84

Fuente: INSTITUTO NACIONAL DE ESTADÍSTICA E INFORMÁTICA (INEI).

**EVOLUCIÓN DEL ÍNDICE DE PRECIOS PROMEDIO DE MATERIALES DE CONSTRUCCIÓN, 2017 - 2018**

Nivel de desagregación	2017				2018				Var. Anual May.17-Abr.18
	Set	Oct	Nov	Dic	Ene	Feb	Mar	Abr	
<b>Índice General</b>	<b>0,47</b>	<b>0,30</b>	<b>0,04</b>	<b>0,25</b>	<b>0,11</b>	<b>1,42</b>	<b>0,17</b>	<b>0,59</b>	<b>4,68</b>
Maderas	-0,03	-0,16	0,51	0,45	0,15	0,58	-0,06	0,21	3,28
Tubos y Acces. de Plásticos	0,09	0,71	0,15	-0,04	-0,06	0,58	0,10	-0,09	2,17
Suministros Eléctricos	0,69	1,15	0,55	0,32	0,12	1,61	0,98	-0,32	5,75
Vidrios	-0,01	0,57	-0,24	0,05	-0,37	1,20	0,26	-0,40	1,00
Ladrillos	-0,35	-0,16	-0,31	0,05	0,00	-0,23	0,16	-0,06	-1,25
Mayólicas y Mosaicos	0,20	0,09	0,30	-0,19	-0,11	0,09	-0,09	-0,96	-2,11
Aglomerantes	0,07	-0,06	-0,13	-0,08	0,19	2,94	0,23	0,39	3,95
Agregados	0,18	0,09	-0,25	-0,07	-0,30	0,95	-0,41	0,03	-0,21
Estructura de Concreto	-0,05	0,00	-0,02	0,00	0,01	0,08	0,00	5,67	5,74
Metálicos	1,98	0,85	0,01	1,18	0,35	1,64	0,24	-0,30	12,22

Fuente: INSTITUTO NACIONAL DE ESTADÍSTICA E INFORMÁTICA (INEI).

**VARIACIÓN % DE PRECIOS CON MAYOR INFLUENCIA EN EL IPC DE LIMA METROPOLITANA**

Producto	mar-18		Producto	abr-18	
	Var. %	Incidencia		Var. %	Incidencia
Pensión colegio no estatal	7,20	0,27	Huevos de gallina	7,40	0,04
Pensión univer. no estatal	3,10	0,11	Automóviles	2,30	0,03
Pollo eviscerado	1,40	0,04	Menú restaurantes	0,20	0,01
Huevos de gallina	5,60	0,03	Bonito	8,00	0,01
Tarifa electricidad	0,80	0,03	Cebolla de cabeza	5,00	0,01
Papaya	-24,00	-0,06	Pollo eviscerado	-9,70	-0,253
Mandarina	-8,50	-0,02	Pasj. Ómnibus interprov.	-9,70	-0,032
Bonito	-9,50	-0,02	Mandarina	-13,50	-0,03
Teléfono fijo local	-2,20	-0,02	Teléfono fijo local	-2,20	-0,017
Gasolina	-1,40	-0,01	Papaya	-8,60	-0,016

Fuente: INSTITUTO NACIONAL DE ESTADÍSTICA E INFORMÁTICA (INEI).

### III. FINANZAS PÚBLICAS



Para el mes de marzo la recaudación tributaria de los principales impuestos sumó S/ 5 189,7 millones lo que significó un incremento del 7% respecto de similar periodo del 2017; para este mes el Impuesto General a las Ventas se situó en S/ 2 580,5 millones, el Impuesto Selectivo al Consumo en S/ 258,5 millones y los Tributos Aduaneros en S/ 2 350,8 millones. Para el mes de febrero el Resultado Primario fue de S/ 698 millones de soles.

#### RECAUDACIÓN DEL IMPUESTO GENERAL A LAS VENTAS, IMPUESTO SELECTIVO AL CONSUMO Y TRIBUTOS ADUANEROS, 2017 - 2018

(Millones de soles)

Año / Mes	Impuesto General a las Ventas	Impuesto Selectivo al Consumo	Tributos Aduaneros
<b>2017</b>	<b>35 650,1</b>	<b>4 071,8</b>	<b>29 038,7</b>
Agosto	2 726,8	348,7	2 393,9
Setiembre	2 604,6	323,7	2 251,2
Octubre	2 787,8	317,0	2 500,9
Noviembre	2 850,9	272,9	2 290,3
Diciembre	2 848,4	339,3	2 384,8
<b>2018</b>	<b>8 863,5</b>	<b>860,1</b>	<b>6 862,4</b>
Enero	3 535,8	345,0	2 348,5
Febrero	2 747,1	256,7	2 163,2
Marzo	2 580,5	258,5	2 350,8

Fuente: SUPERINTENDENCIA NACIONAL DE ADMINISTRACIÓN TRIBUTARIA (SUNAT) - "Nota Tributaria".

#### Recaudación IGV, ISC y Tributos Aduaneros

(Millones de Soles)

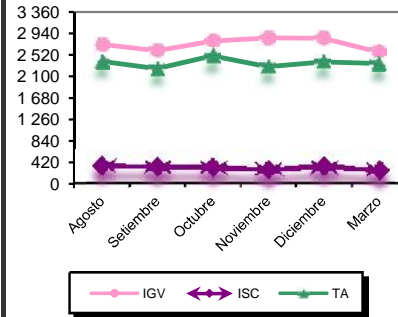

#### OPERACIONES DEL GOBIERNO CENTRAL, 2017 - 2018

(Millones de soles)

	2017				2018		
	Set	Oct	Nov	Dic	Ene	Feb	Mar
<b>I. Resultado primario (A-B+C)</b>	<b>-1 728</b>	<b>-1 915</b>	<b>-1 026</b>	<b>-7 754</b>	<b>3 225</b>	<b>175</b>	<b>698</b>
<b>A. Ingresos Corrientes</b>	<b>8 097</b>	<b>8 615</b>	<b>8 744</b>	<b>10 900</b>	<b>10 222</b>	<b>8 339</b>	<b>10 349</b>
a. Ingresos Tributarios	7 154	7 837	7 796	9 737	9 174	7 091	9 189
b. Ingresos No Tributarios	943	779	948	1 108	1 049	1 247	1 160
<b>B. Gastos No Financieros</b>	<b>9 930</b>	<b>10 584</b>	<b>9 835</b>	<b>18 734</b>	<b>7 073</b>	<b>8 291</b>	<b>9 834</b>
a. Gastos Corrientes	7 253	7 809	7 776	14 273	6 663	6 864	6 720
b. Gastos de Capital	2 677	2 774	2 059	4 461	410	1 427	3 114
<b>C. Ingresos de Capital</b>	<b>105</b>	<b>53</b>	<b>65</b>	<b>80</b>	<b>75</b>	<b>127</b>	<b>183</b>
<b>II. Intereses</b>	<b>342</b>	<b>118</b>	<b>572</b>	<b>94</b>	<b>429</b>	<b>2 874</b>	<b>437</b>
1. Deuda Interna	126	67	-6	48	44	2 708	149
2. Deuda Externa	216	50	578	46	385	166	288
<b>III. Resultado Económico (I-II)</b>	<b>-2 070</b>	<b>-2 033</b>	<b>-1 599</b>	<b>-7 848</b>	<b>2 796</b>	<b>-2 700</b>	<b>261</b>

Fuente: BANCO CENTRAL DE RESERVA DEL PERÚ (BCRP) - "Nota Semanal".

#### OPERACIONES DEL GOBIERNO CENTRAL, 2017 - 2018

(Millones de Soles)

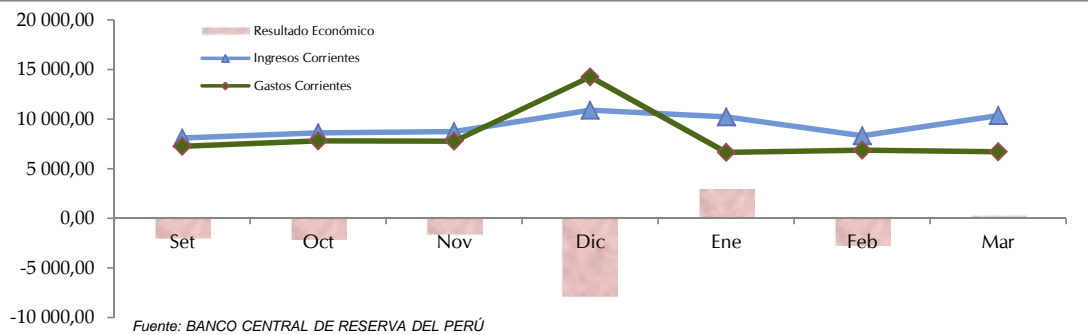

Fuente: BANCO CENTRAL DE RESERVA DEL PERÚ

#### IV. SISTEMA FINANCIERO



La BVL presentó una rentab. mensual, para el IGBVL de -0,47% y para el Ind. Lima 25 de 0,56%. En tanto a variación anual se sitúa en 6,78% (IGBVL). Para este mes la tasa de interés activa se situó en 14,11% ligeramente mayor a la tasa del mes anterior.

#### BOLSA DE VALORES DE LIMA (BVL) - ÍNDICES DE COTIZACIONES

(Base 30/12/10 = 100)

Bolsa de Valores	Al 02 de Mayo del 2018		
	Índice	Var. Mes %	Var. Anual %
INDICE GENERAL B.V.L.	21 328,86	-0,47	6,78
INDICE LIMA 25 B.V.L.	31 984,54	0,56	3,96

Fuente: BOLSA DE VALORES DE LIMA.

#### TASAS DE INTERÉS PROMEDIO DE MERCADO AL 02 DE MAYO DEL 2018

Tasa	Valor	Moneda Nacional	Moneda Extranjera
<b>Tasa Activa Promedio de Mercado</b>		<b>M/N</b>	<b>M/E</b>
Moneda Nacional (IAMN)	14,11%	2,26%	0,59%
Factor Acumulado	3 923,33838	Factor Acumulado - Efectiva	7,36878
		Factor Acumulado - Laboral	1,92265
Moneda Extranjera (IAMEX)	7,32%		
Factor Acumulado	20,57513		
		<b>Tasa Promedio por tipo de Crédito 1/</b>	
		<b>Sistema Bancario</b>	
Tasa Interbancaria M/N		Grandes empresas	6,13%
Tasa Interbancaria M/E		A Microempresas	35,36%
		Consumo	41,36%
		Hipotecario	7,43%
		<b>Tasa Promedio por tipo de Depósito 1/</b>	
		<b>Sistema Bancario</b>	
		Ahorros	0,34%
		Plazo	2,36%
		CTS	3,15%

1/ Tasas promedio correspondiente a los últimos 30 días.

Fuente: SUPERINTENDENCIA DE BANCA Y SEGUROS (SBS).

MN: Moneda Nacional.

ME: Moneda Extranjera.

#### TASAS DE INTERÉS PROMEDIO ACTIVAS DE LAS OPERACIONES EN MONEDA NACIONAL

(Al 02 de mayo del 2018)

Empresa	Grandes empresas		A Micro empresas		Consumo		Hipotecario
	Préstamos 31-90 días	Dsc tos. y préstamos más 360 días	Tarjeta de crédito	Dsc tos. y préstamos más 360 días	Tarjeta de crédito	Préstamos más 360 días	
B. Continental	6,59	6,23	35,96	10,66	53,03	16,43	7,03
B. de Comercio	9,22	-	-	-	22,94	17,25	9,50
B. de Crédito del Perú	6,88	6,34	25,81	17,28	37,17	15,59	7,17
B. Financiero	7,77	-	43,23	31,93	44,91	38,75	9,45
B. Inter. de Finanzas	6,4	6,95	-	13,00	30,00	15,9	9,02
Scotiabank Perú S.A.A.	5,55	4,67	30,62	15,81	30,62	16,79	7,46
Citibank	5,75	-	-	-	-	-	-
Interbank	5,99	7,30	-	16,65	43,63	19,31	7,19
Mibanco	-	-	-	31,02	-	42,36	15,62
Banco GNB	8,07	-	-	13,01	32,98	13,77	8,27
Falabella Perú S.A.	-	-	-	-	54,04	11,64	-
Santander Perú S.A.	6,18	-	-	-	-	-	-
Banco Ripley S.A.	-	-	-	-	71,47	30,00	-
Banco Azteca S.A.	-	-	-	-	150,95	139,67	-
Banco Cencosud S.A.	-	-	-	-	83,31	-	-
ICBC S.A.	-	-	-	-	-	-	-

Nota: Tasas promedio correspondiente a los últimos 30 días.

CREDITOS DE COMERCIALES: Créditos directos o indirectos otorgados a personas naturales o jurídicas destinados al financiamiento de la producción y comercialización de bienes y servicios. Son considerados comerciales si el endeudamiento con el sistema financiero excede los US\$ 30 000.

CREDITOS A LA MICROEMPRESA: Créditos directos o indirectos otorgados a personas naturales o jurídicas destinados al financiamiento de la producción, comercio o prestación de servicios. Son considerados microcréditos si el endeudamiento con el sistema financiero no excede los USA 30 000.

CREDITO DE CONSUMO: Créditos que se otorgan a personas naturales con la finalidad de pagar bienes, servicios, o gastos no relacionados con una actividad empresarial.

HIPOTECARIOS PARA VIVIENDA: Créditos destinados a personas naturales para la adquisición, construcción, remodelación, ampliación y subdivisión de vivienda propia.

Fuente: SUPERINTENDENCIA DE BANCA Y SEGUROS (SBS).

#### TASAS DE INTERÉS INTERNACIONALES, 2017 - 2018

(Promedio mensual)

Mes	Libor % 1/				Prime rate
	1 mes	3 meses	6 meses	1 año	
<b>2018</b>					
Febrero	1,67	2,02	2,22	2,50	4,50
Marzo	2,00	3,31	2,44	2,66	4,75
Abril	1,92	2,36	2,51	2,78	4,75

1/ Activa expresado en términos anuales.

LIBOR: tasa de interés de oferta interbancaria de Londres. Es la tasa de interés ofrecida sobre los depósitos en los bancos comerciales que operan en el mercado de euromonedas de Londres. La tasa LIBOR a tres y seis meses para los depósitos en dólares de E.U.U. es la más utilizada como base para los créditos de euromonedas de consorcios bancarios.

PRIME RATE: tasa de interés activa preferencial que un banco de los estados Unidos de América cobra a sus mejores clientes. La tasa prime rate tiende a estandarizarse en toda la banca cuando un banco grande la modifica.

Fuente: SUPERINTENDENCIA DE BANCA Y SEGUROS (SBS).



## V. SECTOR EXTERNO



La Balanza Comercial en el mes de febrero registró un superávit de S/ 467 millones de dólares. Se registró export. no tradicionales por S/ 982 mill. US\$, ligeramente menor respecto al mes previo. Por otro lado, el nivel de import. para el mes de febrero fue de S/ 3 108mill. US\$. cifra mayor en 10% respecto del año anterior.

### TIPO DE CAMBIO, 2017 - 2018

(Soles por dólar)

Año / Mes	Promedio del período						Fin de período					
	Bancario 1/			Informal 2/			Bancario 1/			Informal 2/		
	Compra	Venta	Prom.	Compra	Venta	Prom.	Compra	Venta	Prom.	Compra	Venta	Prom.
<b>2017</b>												
Abril	3,25	3,25	3,25	3,24	3,25	3,24	3,24	3,25	3,24	3,25	3,25	3,25
Mayo	3,27	3,27	3,27	3,27	3,27	3,27	3,27	3,27	3,27	3,27	3,27	3,27
Junio	3,27	3,27	3,27	3,27	3,27	3,27	3,25	3,26	3,25	3,26	3,26	3,26
Julio	3,25	3,25	3,25	3,25	3,25	3,25	3,24	3,24	3,24	3,25	3,25	3,25
Agosto	3,24	3,24	3,24	3,24	3,25	3,24	3,24	3,24	3,24	3,24	3,24	3,24
Setiembre	3,24	3,25	3,25	3,24	3,25	3,25	3,26	3,27	3,27	3,27	3,27	3,27
Octubre	3,25	3,25	3,25	3,25	3,25	3,25	3,25	3,25	3,25	3,24	3,25	3,24
Noviembre	3,24	3,24	3,24	3,24	3,24	3,24	3,23	3,24	3,23	3,24	3,24	3,24
Diciembre	3,24	3,25	3,24	3,24	3,25	3,24	3,27	3,27	3,27	3,27	3,27	3,27
<b>2018</b>												
Enero	3,21	3,22	3,22	3,22	3,23	3,22	3,21	3,22	3,22	3,22	3,22	3,22
Febrero	3,25	3,25	3,25	3,24	3,24	3,24	3,26	3,26	3,26	3,25	3,25	3,25
Marzo	3,25	3,25	3,25	3,25	3,26	3,25	3,22	3,23	3,23	3,23	3,23	3,23
Abril	3,23	3,23	3,23	3,23	3,23	3,23	3,23	3,23	3,23	3,23	3,24	3,23

1/ Corresponde a la cotización del mercado libre publicado por la SBS. 2/ Tipo de cambio del mercado informal calculado en base a observaciones propias.

Fuente: BANCO CENTRAL DE RESERVA DEL PERÚ (BCRP) - "Nota Semanal".

### TIPO DE CAMBIO DE LAS PRINCIPALES MONEDAS, 2017 - 2018 a/

(Datos promedio de período, unidades monetarias por US\$)

Año / Mes	Euro 1/	Yen	Real Brasileño	Libra Esterlina 1/	Peso Chileno	Peso Colombiano	Peso Mexicano	Yuan Chino
<b>2017</b>								
Abril	1,07	110,04	3,14	1,26	655	2 876	18,75	6,89
Mayo	1,11	112,25	3,21	1,29	672	2 923	18,77	6,88
Junio	1,12	110,96	3,30	1,28	665	2 970	18,13	6,81
Julio	1,15	112,38	3,20	1,30	658	3 036	17,81	6,77
Agosto	1,18	109,84	3,15	1,30	643	2 971	17,80	6,67
Setiembre	1,19	110,91	3,13	1,33	627	2 918	17,86	6,57
Octubre	1,18	112,93	3,19	1,32	630	2 960	18,83	6,63
Noviembre	1,17	112,82	3,26	1,32	634	3 012	18,91	6,62
Diciembre	1,18	112,77	3,28	1,34	645	3 001	18,97	6,62
<b>2018</b>								
Enero	1,22	110,97	3,21	1,38	606	2 867	18,94	6,43
Febrero	1,23	107,86	3,25	1,40	596	2 859	18,66	6,32
Marzo	1,23	106,06	3,28	1,40	604	2 843	18,58	6,32
Abril	1,23	107,24	3,39	1,41	600	2 760	18,29	6,29

a/ Promedio compra - venta.

1/ Dólar por unidad monetaria en el caso del Euro y la Libra Esterlina.

Fuente: BANCO CENTRAL DE RESERVA DEL PERÚ (BCRP) - "Nota Semanal".

### BALANZA COMERCIAL, 2017 - 2018

(Millones de dólares FOB)

	2017					2018	
	Ago	Set	Oct	Nov	Dic	Ene	Feb
<b>Balanza Comercial</b>	<b>538,91</b>	<b>1 015,52</b>	<b>331,68</b>	<b>641,19</b>	<b>1 087,07</b>	<b>650,95</b>	<b>467,13</b>
Exportaciones	4 033,44	4 305,57	3 918,24	4 152,80	4 397,30	4 018,23	3 575,48
Importaciones	3 494,54	3 290,05	3 586,57	3 511,61	3 310,23	3 367,27	3 108,35

Fuente: BANCO CENTRAL DE RESERVA DEL PERÚ (BCRP) - "Nota Semanal".

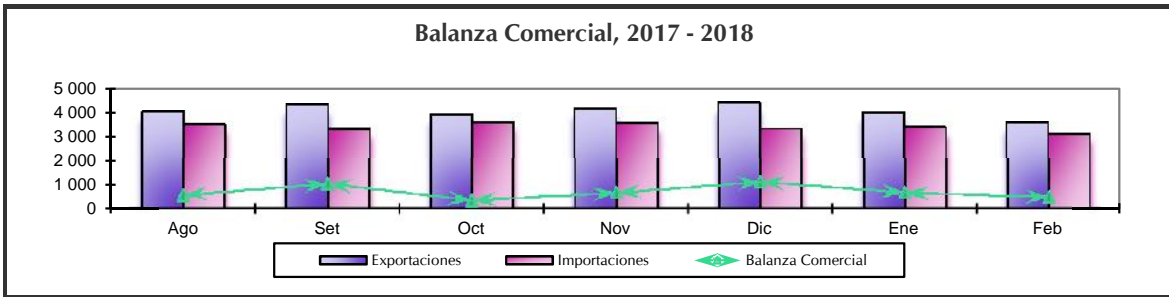

## EXPORTACIONES FOB, SEGÚN SECTOR ECONÓMICO, 2017 - 2018

(Millones de dólares)

Sector Económico	2017						2018	
	Jul	Ago	Set	Oct	Nov	Dic	Ene	Feb
<b>TOTAL</b>	<b>3 427,03</b>	<b>4 033,44</b>	<b>4 305,57</b>	<b>3 918,24</b>	<b>4 152,80</b>	<b>4 397,30</b>	<b>4 018,23</b>	<b>3 575,48</b>
<b>Tradicional</b>	<b>2 437,58</b>	<b>3 002,78</b>	<b>3 298,50</b>	<b>2 880,57</b>	<b>3 089,25</b>	<b>3 159,30</b>	<b>2 877,19</b>	<b>2 583,20</b>
Mineros	1 848,58	2 431,65	2 828,13	2 384,34	2 603,87	2 659,91	2 391,24	2 194,95
Petróleo y derivados	224,19	305,73	268,01	311,89	338,15	401,41	427,20	226,48
Agrícolas	66,28	97,09	114,30	144,85	123,86	89,16	47,46	34,28
Pesqueros	298,53	168,31	88,06	39,49	23,37	8,82	11,29	127,48
<b>No tradicionales</b>	<b>981,89</b>	<b>1 020,04</b>	<b>993,61</b>	<b>1 025,07</b>	<b>1 052,08</b>	<b>1 224,67</b>	<b>1 128,29</b>	<b>982,38</b>
Agropecuarios	440,43	447,88	419,63	467,49	508,81	638,02	588,66	402,26
Textiles	118,04	110,42	123,66	111,56	103,56	114,24	100,56	101,81
Pesqueros	84,61	76,37	59,55	55,71	65,37	86,25	86,12	101,40
Metal-mecánicos	38,18	48,59	47,27	49,13	52,24	48,60	45,61	42,86
Químicos	111,83	119,47	126,88	124,43	122,75	123,73	116,84	128,29
Sidero-metalúrgicos	96,84	113,49	125,02	116,01	105,54	117,41	109,36	122,85
Minerales no metálicos	49,20	59,27	48,57	59,80	51,76	54,30	46,89	43,57
Otros 1/	42,76	44,55	43,03	40,94	42,05	42,13	34,25	39,35
<b>Otros 2/</b>	<b>7,56</b>	<b>10,62</b>	<b>13,46</b>	<b>12,60</b>	<b>11,47</b>	<b>13,32</b>	<b>12,75</b>	<b>9,91</b>

1/ Incluye maderas y papeles, pieles, cueros y artesanías principalmente.

2/ Comprende venta de combust. y alimentos a naves extranjeras y reparación de bienes de capital.

Fuente: BANCO CENTRAL DE RESERVA DEL PERÚ (BCRP) - "Nota Semanal".

## IMPORTACIÓN DE BIENES POR USO O DESTINO ECONÓMICO, 2017 - 2018

(Millones de dólares CIF)

Año / Mes	Bienes de Consumo	Materias Primas y Produc. Intermedios	Bienes de Capital
<b>2017</b>	<b>9 403,1</b>	<b>18 421,2</b>	<b>11 760,8</b>
Agosto	888,2	1 618,8	1 074,8
Setiembre	838,3	1 573,3	996,9
Octubre	891,0	1 620,2	1 095,6
Noviembre	854,3	1 622,0	1 113,0
Diciembre	747,4	1 674,1	983,5
<b>2018</b>	<b>2 372,4</b>	<b>4 975,6</b>	<b>2 929,6</b>
Enero	749,5	1 722,1	990,2
Febrero	757,8	1 557,2	889,7
Marzo	865,1	1 696,2	1 049,8

Fuente: SUPERINTENDENCIA NACIONAL DE ADMINISTRACIÓN TRIBUTARIA (SUNAT).

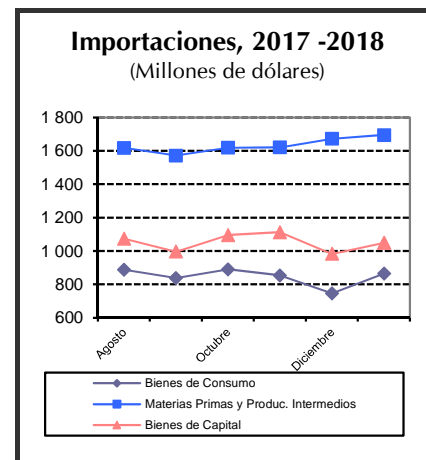

## IMPORTACIÓN TOTAL SEGÚN CUODE

(Millones de dólares CIF)

CUODE	Acum. Marzo			CUODE	Acum. Marzo		
	2017	2018	Var. %		2017	2018	Var. %
<b>TOTAL</b>	<b>9 249,3</b>	<b>10 283,8</b>	<b>11,2</b>				
<b>BIENES DE CONSUMO</b>	<b>2 108,7</b>	<b>2 372,4</b>	<b>12,5</b>	<b>BIENES DE CAPITAL</b>	<b>2 655,5</b>	<b>2 929,6</b>	<b>10,3</b>
Bienes de consumo no duradero	1 192,3	1 294,7	8,6	Materiales de construcción	285,5	305,1	6,9
Bienes de consumo duradero	916,4	1 077,7	17,6	Materiales para la agricultura	35,0	36,5	4,4
<b>BIENES INTERMEDIOS</b>	<b>4 481,7</b>	<b>4 975,6</b>	<b>11,0</b>	Materiales para la industria	1 763,4	1 851,6	5,0
Combustibles	1 322,3	1 651,5	24,9	Equipos de transporte	571,7	736,5	28,8
Materias primas para agricultura	346,9	357,2	3,0	<b>DIVERSOS</b>	<b>3,4</b>	<b>6,2</b>	<b>84,4</b>
Materias primas para industria	2 812,6	2 966,9	5,5				

CUODE: Clasificación por Uso o Destino Económico.

Nota: Se Excluyen de las cifras las Donaciones y el Servicio Diplomático.

Fuente: SUPERINTENDENCIA NACIONAL DE ADMINISTRACIÓN TRIBUTARIA (SUNAT).

## VI. EMPLEO



De cada 100 personas que integran la PEA en Lima Metropolitana, 92 están ocupados: 58 adecuadamente empleados y 34 subempleados (12 subempleados por horas y 22 subempleados por ingresos). Asimismo, 8 de cada 100 personas que integran la PEA están desocupados, es decir, no trabajaron por lo menos una hora durante la semana de referencia de la encuesta, pero buscaron activamente algún trabajo.

### EMPLEO MENSUAL EN LIMA METROPOLITANA, 2017 - 2018

(Miles de personas)

Variables	2017							2018		
	Jun	Jul	Ago	Set	Oct	Nov	Dic	Ene	Feb	Mar
PEA 1/	5 231	5 307	5 219	5 166	5 197	5 206	5 327	5 173	5 254	5 245
PEA DESOCUPADA	416	350	286	372	308	340	366	442	455	367
PEA OCUPADA 2/	4 815	4 957	4 933	4 793	4 889	4 866	4 962	4 731	4 799	4 878
<b>TASA DE DESEMPLEO (%)</b>	<b>8,0</b>	<b>6,6</b>	<b>5,5</b>	<b>7,2</b>	<b>5,9</b>	<b>6,5</b>	<b>6,9</b>	<b>8,5</b>	<b>8,7</b>	<b>7,0</b>
<b>Por género</b>										
Masculino	7,1	5,2	5,4	5,9	6,0	6,3	5,6	8,4	7,0	6,0
Femenino	9,0	8,2	5,6	8,8	5,9	6,8	8,3	8,7	10,6	8,1
Coefficiente de ocupación 3/	63,4	65,2	64,8	62,9	64,1	63,7	64,9	61,8	62,6	63,6
Ingreso Mensual 4/	1 714	1 780	1 696	1 632	1 801	1 800	1 650	1 783	1 726	1 704

1/ Los datos corresponden a la Encuesta Permanente de Empleo en Lima Metropolitana.

2/ Se define como ocupados (PEA ocupada) a aquellas personas (de 14 años y más) que, en la semana de referencia, se encontraban: i) trabajando.

ii) no trabajaron pero tenían trabajo.

3/ Ratio de Población Ocupada (PEA Ocupada) y Población en Edad de Trabajar (PET).

4/ Nuevos soles. Promedio del ingreso total mensual (monetario y en especie), proveniente de la ocupación principal y secundaria.

Fuente: INSTITUTO NACIONAL DE ESTADÍSTICA E INFORMÁTICA (INEI). "Encuesta Permanente de Empleo".

### Tasa de Desempleo, 2017 - 2018 (Porcentaje)

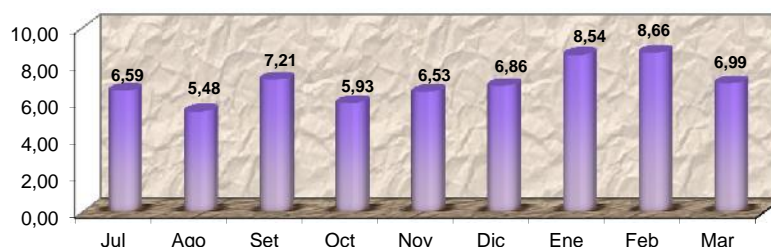

### TASAS DE OCUPACIÓN Y DESEMPLEO EN LIMA METROPOLITANA 1/

(Porcentaje)

Niveles de empleo	Dic 17 - Ene 18 Feb 18	Ene - Feb Mar 18	Sexo / grupos de edad	Dic 17 - Ene 18 Feb 18	Ene - Feb Mar 18
<b>TOTAL PEA</b>	<b>100,0</b>	<b>100,0</b>			
<b>I. PEA OCUPADA</b>	<b>92,0</b>	<b>91,9</b>	<b>II. PEA DESOCUPADA</b>	<b>8,0</b>	<b>8,1</b>
Adecuadamente empleada	58,2	57,9	Hombre	7,0	7,1
Subempleado	33,8	34,0	Mujer	9,2	9,2
Subempleo por horas (visible)	11,9	12,1	<b>Grupos de edad</b>		
Subempleo por ingresos (invisible)	21,9	21,9	De 14 a 24 años	19,6	19,4
			De 14 a 24 años	5,1	5,5
			De 14 a 24 años	3,7	3,4

1/ Trimestre móvil.

Fuente: INSTITUTO NACIONAL DE ESTADÍSTICA E INFORMÁTICA (INEI). "Encuesta Permanente de Empleo".

## VII. MEDIO AMBIENTE



En el mes de marzo 2018, la concentración prom. de hierro (Fe) en el río Rímac fue de 13,37 mg/l, con una disminución de 81,5% respecto al prom. reportado el año anterior (72,38 mg/l). La concentración prom. de plomo (Pb) se situó en 0,082 mg/l, cifra menor a la reportada el año anterior. La producción de agua en Lima Metropolitana para el mes de marzo alcanzó los 64 789 miles de m<sup>3</sup>, representando un incremento de 10,1 del volumen observado durante el mismo periodo en el año 2017.

### CONCENTRACIÓN PROMEDIO DE HIERRO TOTAL (Fe) EN EL RÍO RÍMAC, 2015 - 2018

(Miligramos por litro)

Mes	2015	2016	2017	2018	Variación %	
					2018/2017	Rpto al mes ant.
Enero	2,7900	0,6400	26,5500	3,0000	-88,7	383,9
Febrero	20,9500	30,5000	32,3900	2,1400	-93,4	-28,7
Marzo	31,9400	25,1300	72,3800	13,3700	-81,5	524,8
Abril	0,7100	2,1700	13,7400			
Mayo	0,7800	1,1100	5,6900			
Junio	0,4700	0,4900	1,6400			
Julio	0,3200	0,6440	1,3600			
Agosto	0,3900	0,6540	1,1400			
Setiembre	1,1100	0,6610	0,9800			
Octubre	0,4700	0,5460	1,1100			
Noviembre	0,5200	0,4450	1,0900			
Diciembre	4,2100	0,7600	0,6200			

Fuente: SERVICIO DE AGUA POTABLE Y ALCANTARILLADO DE LIMA (SEDAPAL).

### CONCENTRACIÓN PROMEDIO DE PLOMO (Pb) EN EL RÍO RÍMAC, 2015 - 2018

(Miligramos por litro)

Mes	2015	2016	2017	2018	Variación %	
					2018/2017	Rpto al mes ant.
Enero	0,0400	0,0110	0,2570	0,0300	-88,3	400,0
Febrero	0,0720	0,3890	0,1500	0,0160	-89,3	-46,7
Marzo	0,1360	0,4100	0,3990	0,0820	-79,4	412,5
Abril	0,0140	0,0100	0,0380			
Mayo	0,0130	0,0190	0,1590			
Junio	0,0310	0,0090	0,0180			
Julio	0,0080	0,0120	0,0190			
Agosto	0,0090	0,0090	0,0090			
Setiembre	0,0170	0,0090	0,0110			
Octubre	0,0100	0,0070	0,0130			
Noviembre	0,0100	0,0060	0,0090			
Diciembre	0,0560	0,0100	0,0060			

Fuente: SERVICIO DE AGUA POTABLE Y ALCANTARILLADO DE LIMA (SEDAPAL).

### CONCENTRACION PROMEDIO DE HIERRO Y PLOMO EN EL RIO RIMAC, 2017

(Miligramos por litro)

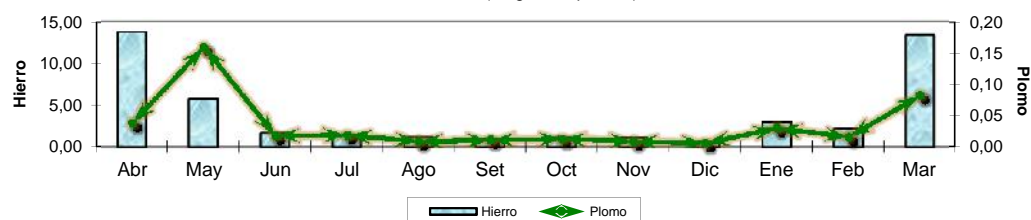

### PRODUCCIÓN DE AGUA POTABLE A NIVEL NACIONAL Y LIMA METROPOLITANA, 2017 - 2018

(Miles de m<sup>3</sup>)

Mes	Nacional		Lima Metropolitana		Variación %	
	2017	2018	2017	2018	2018/2017	Rpto al mes ant.
Enero	108 607,0	108 607,0	62 082,0	63 304,0	2,0	2,4
Febrero	...	...	57 421,0	58 732,0	2,3	-7,2
Marzo	100 846,0	100 846,0	58 865,0	64 789,0	10,1	10,3
Abril	99 640,0	99 640,0	...	...	...	...
Mayo	104 226,0	104 226,0	59 092,0	...	...	...
Junio	99 513,0	99 513,0	55 436,0	...	...	...
Julio	101 800,0	101 800,0	56 561,0	...	...	...
Agosto	101 311,0	101 311,0	55 833,0	...	...	...
Setiembre	100 323,0	100 323,0	55 258,0	...	...	...
Octubre	104 048,0	104 048,0	...	...	...	...
Noviembre	...	...	58 705,0	...	...	...
Diciembre	107 785,0	107 785,0	61 847,0	...	...	...

Fuente: SERVICIO DE AGUA POTABLE Y ALCANTARILLADO DE LIMA (SEDAPAL).